滿洲報
（本報價目）每月一圓四角六個月七圓八角全年十五圓郵費另加（廣告刊資）國內一行十二字起碼一日每行一圓特別地位加倍長期另議以上價目以現大洋爲本位但日本內地即以日本金爲本位
發行所　滿洲報社　大連市常盤町二十九番地　電話
發行人　王平山　編輯人　金念曾　印刷人　金鏡章
THE MAN CHOU PAO 29-31 Tokiwacho Dairen, Manchuria.
昭和九年三月八日

北鐵讓渡交涉 已復上軌道
蘇大使提出新價格

大使提示新讓渡價格俄然 復歸軌道

北鐵交涉由六日蘇聯猶萊尼耶夫大使提示新讓渡價格俄然復歸軌道今後就該價格避作抽象的論議認於此際關於賣却作客體的明日爲必要 廣田外相於滿蘇兩國間設專門家組織賣却客體調查委員會 使作充分調查就其價格問題作政治交涉云（國通七日東京電）

北鐵運費減輕問題 似將急速解決
滿蘇理事協儀意見一致

北鐵運費減輕問題由滿側范其光理事蘇聯馬爾基諾夫理事在協議中依蘇聯職員之釋放問題滿蘇關係好轉於六日會議意見一致僅就實施方法協議似將急速解決

赤機越境偵察
蘇聯蒙兵並入境拷問蒙人

據最近達到海拉爾之情報於二月二十日在近興安省國境之哈倫阿爾霞突現蘇聯飛行機一架以長時間在附近一帶偵察後向外蒙方面飛去且於同日在同地有武裝之蘇聯蒙古兵三名侵入約亘三時間之久對土着蒙古勞働者加以種種拷問而帶去云

統一運送規程
鐵路總局定期依法令實施

鐵路總局由四月一日起準據滿洲國法令實施統一的運送規程此爲根本的改革從來之諸規程於圖合理的經營同時以擁護一般旅客貨主權益爲主眼云

菱刈大將赴吉
吉上將隨行熙省長亦歸任

關東軍司令官陸軍大將菱刈隆氏近爲視查吉林情況起見於六日上午八時偕同吉林省警備司令官陸軍上將吉興氏搭乘京圖線臨時專車率同幕僚隨從等由新京站直赴吉林省城云又吉林省長兼署財政部大臣熙洽氏吉林實業聽長孫輔忱氏省公署秘書長羅靖寰氏均於昨午後五時去吉林

張大臣到奉
參加軍官軍需候補生入學式

軍政部大臣張景惠氏爲參加七日舉行之軍官軍需候補生入學式偕同多田少將於六日午後十時三十分由新京來奉

組織航業公會 地域及資格
交部謀改良 已制定章程

交通部爲謀改良航運業以期發達計刻已制定航業公會章程本章程本航業公會組織之地域規定如左

城
一、第一松花江及其支流流域
二、第二松花江及其支流流域
三、鴨綠江及其流域
四、遼河及其支流流域

組織資格者限定
一、航運業經營者
二、船舶轉運業或造船業經營者
三、從事上述二者該當之業務之重要職務者或充過上述之職務者

其組織首須以會員資格者十名以上爲發起人得會員資格者二分之一以上之同意開創立總會但須得交通部大臣之認可其事業爲
一、維持關於航運業之安全秩序
二、關於會員營業之統制
三、關於航業之介紹斡旋調停仲裁調查統計編纂
四、對關於航運案事項向主管官建議
九、關於主管官署對航運業之調查及諸問答之件
六、爲謀航運業之改善及發達進行必要之事業

法內閣將事實獨裁 決使國會休會
爲期兩月不受干涉

以芝梅爾克氏爲領袖之法蘭西舉國一致內閣於六日午前決定在週末斷行議會休會休會期至五月初旬預定約亘以二個月之長期內閣不受議會干涉對疑獄事件自由審理行使在第三共和國憲法上之至高權限之議會在相當長期間停止發揮其機能結果法國政局入於大空位時代其間芝梅爾克內閣將行事實上之獨裁政治尤其急進社會黨依然遵守政爭休戰之旨黨議已有決定故芝梅爾克內閣不能爲議會政治所混亂當能由維持行政權獨立之大局的見地着着實現國策云（七日巴黎電）

于王等赴奉

奉天警備司令官于芷山氏軍政部次長王靜脩氏均於六日午前九時去奉天又興安南分省警備司令官巴少將偕同興安西分省蒙王陽倉扎布氏搭滿鐵列車去奉天轉道朝陽又奉天全省硝磺總局長常友梅氏遼陽硝磺局長楊潤軒氏熙洽氏挾返任又稜稜採木公司理事長齊耀塘氏五日午後四時三十分去郭家店轉赴伊通故里

美國五億元大建艦案 以絕對多數通過上院
共建百零二隻將士亦大增加
擴充空軍案付權總統購飛機

五億元之大海軍造艦案於六日在上院經稍加修改後以絕對的多數而通過爲審議修正條項即移交於下院於是大造艦案通過上下兩院所餘者爲上院之諸修正待下院之承認本案全貌如左

五個年建造案爲自一九三四年以降至一九三九年建造軍艦一百零二隻八英寸砲巡洋艦一隻六英寸砲巡洋艦五隻航空母艦（一五〇〇〇噸）一隻驅逐艦六十五隻潛水艦卅隻共計百〇二隻總建造費爲五億一千六百萬元

一億元搭乘案兵數以定員之八成五分將現在之七萬九千二百人增爲十萬人 他方將海兵隊數由現在十五萬二千人增加至二十萬人

空軍擴張案將與華盛頓倫敦兩條約最高限度之海軍兵力相應之架數一千一百八十四架海軍機購買權限附與大總統購買費預算爲九千五百萬元（七日華盛頓電）

僞歸還蘇聯 反不及監獄
被釋俄員所稱

往二月二十四日釋放之經過六箇月牢獄生活之北鐵蘇聯職員六名中機務處長克利克氏並宣稱謂本人自身如歸還蘇聯反不及監獄生活之安全云總之該等亦對本國已完全絕念有決心不歸本國之模樣

承認機運 益濃厚
紐約太晤士所持之論調

紐約太晤士報載據四日發倫敦特電關於英國政府承認滿洲國之意思者爲事變以來最初之事居住阪神之外人實業家之動向一路向承認之途邁進而作有意義的會議且本總會之協議將向倫敦商業會議所各國關係機關報告云（國通七日東京電）

在英國不承認滿洲國論其勢力日漸消失是以政府當局將以不變更不承認滿洲國之現政策者認爲已成時間問題滿洲國不承認論者之進出陷於困難者乃因由滿洲國要求算清郵件之通過郵費所致又最近與日俄間戰說相反竟盛傳日俄間將締結和平條約如斯因遠東緊迫之情勢益遠緩和承認滿洲國之機運亦隨而濃厚又據某老練外交家談稱即保守的報紙對滿洲國均表示友好的態度當此勿須躊躇之際當局仍欲維持不承認主義者決非得其策云（七日紐約電）

慫慂本國政府 承認新帝國
大阪神戶之外人實業團 聚商之一致意見

滿洲新帝國誕生俄然喚起世界反響各國之承認說漸行擡頭以神戶爲中心居住之阪神外人實業團關於承認滿洲國問題於六日午後在神戶商工會議所開阪神外人商業會議所總會會合居住阪神之外人各方面代表者由香港上海銀行買培爾氏訊問云

據新聞之消息上海外人實業團就承認滿洲國問題各國現在日本居住之我等外人可如何以決去就乎議長賽姆斯曰居住日本之外人間尚未到更云

公式向本國政府勸告承認滿洲國之時機然余以爲披瀝私見勿寧談滿洲國既以獨立帝國之嚴存現實事實定之事實雖否認其事實對彼亦不發生何等効力

一、滿洲新帝國之確立爲已
二、承認時機早而益佳
三、滿洲國三千萬國民較建國前殊爲繁榮其樂和平之實情已無議論餘地
四、新帝國之治安與舊政權時代異邀吾人可期待有安穩開始投資交易之好機會

賽姆斯將此點諮問各國委員對滿洲國寄與理解與同情者非獨爲我在外貿易業者之利益爲願望和平與繁榮之全人類的義務 氏述其懷抱於是對氏之所說滿場一致贊同各自轉提懇通本國政府即承認滿洲國早日實現協議協力一致外人國體以團體資格公式表示承認滿洲國云

中國郵政危機
廿年度相差千一百餘萬

中國國營事業最完善者莫若郵政頃據交通部調查郵政由民國二十年度共計全國各地郵遞信件達二千九百六十餘萬件遞運費印刷物等所耗成本一千四百六十餘萬圓而所收到者只二百八十九萬餘圓收支兩抵較成本相差一千一百七十餘萬圓長此以往如不設法補救郵政本身恐有難以支持之日（七日南京電）

傅作義等赴包
總部人員相隨出發

傅作義王靖國趙承綬門炳岳等五日乘車離綏同時總務部人員亦隨之赴包頭將有相當滯留（七日歸化電）

因久未見張故往謁 報告華北狀況
南下前之于學忠對記者談

于學忠將於日內南下於六日預定約爲一星期云（七日天津電）命準備專用列車于氏關此對記者談云因張副司令歸國以來未會訪晤故爲訪晤及報告華北狀況定近日南下與萬福麟同行否尚未決定往復日程 萬福麟於六日晚十時乘專車赴漢口謁見張學良礎商東北軍移札駐馬店于學忠豫定十日抵京赴漢（七日北平電）

宋子文到南京 商西北建設
已與汪等有所討議 籌備早日前往視察

全國經濟委員會常委宋子文昨晚由滬晉京於今晨（六日）七時到達南京聞宋子文此次來京其重要任務有二一爲出席全國經委之重要計劃會議特來京召開第四次常務委員會議解決一切其第二任務爲宋子文決定親赴西北實地視察事前爲籌備一切及建設西北整理計劃擬與各方面磋商以期早日實現至於首途日期現尚未定（七日南京電）又電全國經濟委員會常務委員宋子文爲處理會務於今晨六日到京當至鐵部官舍謁見汪院長關於經濟委員會會務有所商討午後五時半汪院長亦至宋邸訪晤經濟委員會顧問來希曼亦謁宋對於國家經濟建設發展計畫等項均有研討又該會於月前已於南京舉行第四次之常務委員會議外傳宋此次來京擬招開常會說不確又該會首次全體委員會議日前未有招集時期（六日南京電）

專任外長難得
黃顏兩氏均不就任

行政院長汪精衛兼任外交部長因行政院政務多端擬任命專任外交部長近對黃郛顏惠慶已進行交涉黃郛以華北政務繁忙關係重大爲詞拒絕入京顏惠慶亦以若今就任外交部長結局在汪勢力之壓制下不能發揮外交手腕故希望歸駐蘇大使本任在於此點專任外交部長現似無適任者云（七日南京電）

蒙自治會 已准設
其組織大綱 由政院討議

蒙古地方自治政務委員會曾已經中央政治會議准於設立該會組織大綱現已由行政院參謀本部議妥行政院六日會議對此討論甚詳自治會委員爲二十四人委員長一人（七日南京電）

意代表回國

意大利駐京代表貝要約羅氏奉召回國定於八日夜乘車往滬十二日乘船由滬回國在羅馬滯四月後復職此次離京一切職務由安福索代理安已定於七日夜車由滬來京八日晨抵京接事（七日南京電）

眞茹對英美德 各國之通電
試驗成績均佳

眞茹國際無線電台六日試行中英通話成績甚佳如德京伯林美國西岸舊金山南洋馬尼拉連日試驗亦均良好再經若干試驗後方正式開辦（七日上海電）

魯赴歐考察團 抵滬將放洋

魯教育廳長何思源於六日接當赴歐考查團陳雲恒等五人抵上海陳等豫定十四日乘意大利船放洋（七日濟南電）

英軍侵入雲南事件 已向英使抗議
寧外部待英新使到後談判

緬甸英軍年前聲稱武裝保護僑商侵入雲南境內此件關係中國境土外交部據報後訓令雲南特派員王占祺會同駐仰光領事許瑞金就近調查並據理交涉唯英方對此多方衛護當局最近又訓令駐英華公使郭泰祺向英外部提出抗議外交部並於日昨（五日）特向駐華英公使提出正式抗議此項抗議書已由外交部送達英公使館待英新公使高德幹來京後即可談判（六日南京電）

藏軍忽生異動
黃慕松準備入藏宣慰
謁汪商談二小時之久

南京訊、中央接朱紹良電告之東干軍隊與攻城之迓奇期頑實藏軍已偷渡通大河業與旗交戰時、被入攻擊、雖攻川軍開始接觸

又訊、西藏達賴喇嘛逝世後、中央爲整理藏事、已派定黃慕松入藏、致祭達賴、並宣達中央意旨、黃氏現正預備行裝、不久即可啓程、記者頃晤西藏駐京辦事處負責人、據談、達賴佛爺圓寂後、一切政教事務、由司倫噶廈等維持、兩月尚稱安靖、最近已經推定熱振呼圖克圖、爲代理達賴喇嘛、主攝政教、熱振之父、前曾代理十一世達賴主教、現熱氏亦爲藏中高尚活佛、今年約二十餘歲、被推後、業於二月二十三日、在藏正式就職、此間日後到正式電報、刻已準備妥竣、定一二日後向中央國府行政院分別呈報、至康藏糾紛事件、近來並無何舉動、雙方軍隊、仍對峙於金沙江兩岸、此次中央派黃專使入藏、除致祭達賴外、預定總有相當辦法、可根本解決云

新德里訊、據此間所接電訊、略什噶爾英領署、前在守城着被逐退、但領署亦遭襲擊致有四英人受傷、而領署外科助手亦在其列、查新疆南路、向由前任道尹以東干人擁護、統率軍民全權

致祭達賴專使黃慕松六日上午十一時晉謁行政院汪院長礎商達二小時之久聞黃專使因西藏政教領袖敦促擬急早成行（七日南京電）

英新公使 遞國書

英新任公使高德幹六日上午十二時呈遞國書後下午五時半在英總領事館開茶話會招待各界及南京政府重要長官各國駐京使館人員均連袂前往下午八時汪院長在官邸宴請高德幹並邀各部長作陪（七日南京電）

本報今日出版 三大張

遺失存單廣告

敝存盛京執有瀋陽中國銀行定期存單公記第五八八一號德記第五八八八號二紙因住宅失火焚燬業於上年照章掛失登報聲明作廢在案特此廣告所有存單在外如有人拾得概作廢紙 公記 德記 謹啓

華文打字學校春季招生（男女兼收）

名額　男女生五十名（分班教授）
資格　高小畢業或有同等學力者（免試）
班次　普通班四個月畢業速成班兩個月簡易班一個月畢業
學費　普通班每月學費六元速成班每月十元簡易班共十八元
寄宿　每月膳宿費十元詳細簡章函索附郵票一分即寄
校址奉天小西關電車路第一商場東路南

奉天美術專門學校招生

美術專門 女子體育音樂系 學校招生
本校續招西洋畫系藝術師範系體育音樂系插班生各十名西畫系鉛筆畫科水彩畫科油畫科無定額外縣學生隨到隨考有教育機關公函保送者免試各部詳章函索即寄
校址奉天小河沿

本報發刊 崇德彰善錄徵稿啓事

敬啓者竊惟吾滿俗尚質樸獨爲世所稱道在此古風未泯之邦三千萬官民士庶之中或施仁發政爲宦海之循良或處世立身有頌聲於鄉里堪許爲德行美備之君子者自為大有其人今日政治既在王道主義之下德行一端又居孔門四科之首其應使芳輝永播幽光發揚者固矣而樂善好施扶危濟困本已飢已溺之襟懷活盈萬盈千之生命熱血高風救恤其功績之昭著與以德行見重之英賢兩相並美實各具不朽之價值揆情度理均有特書之必要本報鑒此因決定刊載崇德彰善錄專爲立德諸彥及慈善大家徵求事蹟逐次錄登報端將來並須編訂成書用期竹帛垂名傳諸後世永爲德育之金鑑焉所望各界人士不吝贊助舉其所知剋日寄稿不勝企幸之至茲並訂徵稿簡約如左

簡約

一、本錄所載限於德政昭彰之循良德行美備之賢士扶危濟困之慈善家其事蹟確可光耀簡册值得特書者
二、各界人士均可就其所知之具有前項資格者紀述事實寄稿推薦以備採登
三、推薦人於寄稿同時須並寄被推薦者之照片一張俾資製版刊載
四、來稿必須文義通順字跡清楚
五、推薦人現在之通信地址及眞實姓名於寄稿時亦須通知本報以昭鄭重並便於必要時之詢問調查
六、寄來之原稿及照片無論登載與否恕不發還
七、但並不揭載
寄稿信面請書『大連市常盤町廿九番地滿洲報社崇德彰善錄編纂係』收啓或向本報各地分社寄稿亦可

注意

倘爲襄成此舉而助以製版費者請繳於分社或代派處時須索取臨時領收證而後於五日以內未收到本社之正式領收證時須速通知本報經理部

聲明作廢

前由本號開出常桂臨名下奉天匯票五張每張三百元無論落歸何人手中一概無效特此聲明
鐵嶺聚成糧棧啓

通告密山縣地主

友方東亞株式會社商租密山地約五分之四各地主應即檢照來縣經營利權所在幸勿自悞
吉林密山農務會通告

奉天紡紗廠啓事

各股東均鑒本廠大同元年及大同二年份所得紅利每股應分國幣陸元玖角除各銀行會股東由本廠逕發各縣股東由各該縣公署轉發省城安東各商號由各該商會轉發此欵現已由本廠發出希即持紅利摺及名章前往各該處領取爲荷

灘華銀行股東鈞鑒

敬啓者本行於大同三年二月一日臨時股東會議決組織清查委員會清查賬目以兩個月爲期於二月二十日晨將本行重要賬目擅自取出藏匿劉經理計劃主任報告清查委員會當即拒絕查賬將劉經理暫行羈押追還賬簿並派員監視情報告警廳已向二月六日臨時董事會報告清查委員會議決以期間內外一切事務由董事會委託清查委員會暫時辦理以董事會名義行之等因現已由清查賬目委員在查賬情形劉經理侵佔挪移各欵已達拾餘萬元向在繼續清查之中除積極依法提起訴訟勒令賠償外惟恐遠道傳聞失實特此公告

灘華銀行董事會謹啓 三月一日

聲明欠欵董事非法誣衊

啓者滙華銀行於大同二年一月二十日由董事會組織清理委員會委員十一人執行業務一截於茲劉前經理已在股東常會辭職僅爲清理委員因辦事認眞主持過急致開罪董事多人遂於三年二月一日開臨時股東會到會者眞實欠欵東廿四五人代表股份擁數不及半數乃設計提選委員會十五人並否認以前之清理委員會以達其抗債不遂之計劉前經理爲維持正義否認非法組織並恐改竄賬簿暫行保管自動交於警廳查劉前經理無劣迹雙方賬簿自由在外該董事等欠欵四十餘萬元股東血本侵蝕過半復假滙華名義捏報劉前經理侵佔潛逃等情純屬挾嫌誣衊毫無實據除依法提起訴訟勒令清償欠欵外凡禦等非法組織把持行爲斷難承認恐未週知特此聲明

滙華銀行
清理委員會
委員代表　李澤人　劉錦堂
董事一部代表　高步雲　趙紹譽
股東一部代表　日興堂　王述古　文德堂

向中日經濟提攜邁進 目的在增進双方幸福
期完成中滿日三國經濟同盟
日財界目標刻復轉向於中國

日本財界由結成滿日經濟聯盟更進一步刻復轉其目標於中國本土 由決向中日經濟提攜邁進之見地日華實業協會及日本財界人士自中國銀行總裁張公權訪日以來繼續進行基礎工作日前以該協會爲中心之兒玉正金總裁及宮島日清紡績社長等有力實業家會合中國使館員一同互相交換意見結果決定以最近民國某要人渡日爲機會開催第二次會合且談會合之目的爲謀中日親善經濟提攜者 不待言日本財界人士以滿日經濟聯盟原即良善但思及關於達成親善後日本商品之需要量時則中國本土之消費力有不可與滿洲並言之鉅大況中華民國依與日本之親善 對一般民衆物資之貢獻能得潤澤並能增進双方之幸福是以誠有排除萬難達成此目的之必要云（國通七日東京電）

包拉氏攻擊 武器製造業

爲縮軍急先鋒之共和黨議員

包拉氏於五日上院會議有如左伸述

目下美國之武器製造業者對東洋出賣武器若日美互以干戈相見之時美國兵士諒將依此賣却之武器使其五體支離破滅余雖不信美國之武器製造業者得能誘起日美戰爭然假令戰爭勃起雖在迫於紛爭勃發之危機迫於眉睫之間諒亦終難抑止此等武器製造業者之貪慾也（七日華盛頓電）

希爾滋女士 已飛抵日京

於六日午前八時三十七分由京城出發飛向最後目的地之法國女流飛行家希爾滋女士翔破京城東京間一千四百基羅航路在當日午後三時十五分受盛大歡迎中安抵羽田東京飛行場（國通七日東京電）

滿鐵利益用於建設 不能移作他用
滿洲事件費日政府負之
日陸軍當局之意向

高橋藏相於五日之貴族院豫算分科會以節減滿洲事件費及減輕其負擔策而明示以滿鐵股本所得利益一部分充之的方針對此陸軍當局以其意義若爲奪滿鐵利益則爲反對而表明不滿即因舉滿鐵收入之全部須努力於鐵路建設無負擔治安維持費之餘裕且對使滿洲國負擔治安維持費之半額之點乃爲不認識建國不過僅閱二歲月之滿洲國之現狀者陸軍對駐滿部隊則有可及速的實行半時給與昭和十一年以降之事件費實行平常化而減少負擔之意向（國通）

因三土鐵相問題 政局復生波瀾
貴院彈劾鐵相機運濃厚

當在貴族院反對三土鐵相熱度漸次險惡化之際於六日之貴族院豫算第六分科會因鐵相次官均未參加頗惹起主查兒玉伯及委員一同之激昂遂成流會尤其鐵相關於綱紀問題頗被一般以疑惑之眼觀之方今貴族院之大部分非難之聲猛然趨入高潮並對事前在本會議關聯於青木氏質問之敷設法改正案今後之態度愈將硬化者固不待言有更追究綱紀問題之情勢如斯因鳩山文相之辭任略見安定之政局此次因鐵相問題將有重生波瀾之形勢（國通七日東京電）

美國新造艦案 移交上院正式討論

美國上院於六日午後四時將於一月三十日在下院通過而移交於上院五億元大海軍建造案及就上院之修正案試行投票依該案之新造艦隻數及飛行機數如左

八英寸砲巡洋艦一隻六英寸砲巡洋艦六隻航空母艦一隻驅逐艦六十五隻潛水艦卅隻飛行機一千一百八十四架（七日華盛頓電）

蘇聯遠東司令官豪語 若有戰事勝利决在俄
謂在必要場合可集中相當飛機

日蘇關係自一九二一年一月恢復國交以來曾無不良狀態而列國爲擬由他國戰爭而求其經濟恐慌之出路故意使日蘇兩國關係惡化且復唱導開戰等說此有刺激於蘇聯當局者不少遂至見赤軍大部隊駐屯於遠東矣就赤軍之派遣於遠東及對此日本當局之意見最近在第十七次蘇聯共產黨大會席上遠東司令官布里猶荷爾氏關於滿日蘇之遠東軍備作如左演說

林陸相云於其面積匹敵德法比三國之滿洲內日本僅不過有五萬兵力而蘇聯於遠東國境則有十萬兵與三百架飛機然據我等（蘇聯自稱）所得確實之報告云在滿洲事變前日本兵力僅不過一萬而現在則達十三萬全日本之兵力三分之一以上皆在滿洲加之復有持充分武器之滿洲國軍十一萬乃至十一萬五千人而由日本人指導訓練之白系俄軍有一萬二千更於滿洲事變中增加二十四隻之松花江小艦隊此於蘇聯皆爲不能忘者

就林陸相蘇聯於遠東集中三百架飛機之言述云陸相計算以上或在以下亦未可知特以在必要場合得能集中較日本以上之飛機後最豪語云蘇聯第二次五年計劃雖未含有戰爭計劃然在強行戰爭時則勝利在我云

蘇聯鐵路計畫
鐵路線延長九萬四千公里
擬定於一九三七年全完成

於一九三二年發表第二次五個年計劃之蘇聯最近痛感鐵道之完或爲產業建設上緊急之事務新樹立計劃如左

一、至第二次五個年計劃終末是一九三七年使國內鐵道總延長達九四〇〇〇基羅

二、一九三一年之貨物輸送力爲一億六千九百萬噸一九三七年使達至二十八億三千萬噸

又第一次五個年計劃新線敷設總數之約六〇百分率在東部自一九二八年十月至現在之總延長爲七六〇六二基羅計畫終了當時達至八一八八七基羅完成線主要者爲杜爾克思苦多勞伊志多歐魯克斯湼鮑老烏奧耶志克門拉斯卡拉幹達遊多魯克斯教西倍里亞線等云

世界經會再開
日本表示欣然參加

羅大總統爲使經濟會議再開將派遣特使日本經濟聯盟對此持如左之見解

於七日在巴黎之國際商業會議所之通貨委員會日本由有再開經濟會議積極的提案之議論於計議具體的對策之會議作抽象的提案是以如何理由進行收拾惟再開若具體化日本則欣然參加及乎五十之大小諸國漫然會合不能得收結果英美法之有力國意見若不一致則無意義若行再開諒將以日本爲攻擊中心然此不足慮應說明日貨進出之正當理由（國通七日東京電）

今上即位禮成
吉林熙省長之祝詞

今上即位禮成恭撰祝詞

康德元年三月一日滿洲國新基肇造

皇上俯臣民之請不獲已勉行即位禮遠近聞之歡聲雷動臣忝司岳牧職媿股肱遂詞而作頌曰

日麗沙幸三月朔國基初建民安樂亂方撥兮治始昌運轉泰來復繼剝開明上下說同心

君德恭勤臣卓犖

帝位出震古訓垂

宮號長春開

御幄漢推三傑周十臣不數虞廷詢四岳我皇應運際咸熙廿載紛紜勢岌危一國將興聖人出龍章鳳表天人姿景星慶雲徵祥瑞和風甘雨皆及時黃巾帕首隨消滅赤眉銅馬胥平夷鐵租免稅民知感薄賦輕徭口是碑

皇仁厚澤需芾屋白叟黃童雙淚垂今日我皇登大寶梅花初落杏花早諏吉同慶熙世簪纓趨朝共喜春光好風雲宴會集千官雨露恩釀沾百草海外賀電過萬言境內烽煙供一埽兵氣消爲日月光恢宏殿宇開明堂百辟千門陳玉帛四方重譯聯冠裳雍容九陛聞韶樂絡繹大廚奉羽觴一統太平歌盛世萬年有道頌吾

皇文官奉職心精白武將臨戎慕潔良帶礪河山億萬載詩人獻賦繫苞桑

吉林省長 熙洽

討論地方 歲入歲出

南京訊立法院二日晨開四十九次會議、出席員朱和中羅鼎等七十七人孫科主席、秘書長梁寒操

（甲）報告事項（一）宣讀第四十八次會議議事錄（二）南京市二十二年度地方普通歲入歲出總預算、呈奉國民政府指令、准予公布候令行政監察兩院分別轉飭遵照、並令主記處遵照案（三）本院議決請由本院呈請國民政府、通令中央各機關、凡未經立法程序所征收之賦稅捐費及締結之契約、統限於本年四月底以前送交本院核議一案、呈奉國民政府指令、應予照辦、仰候通飭遵照案（四）修正電氣事業條例、呈奉國民政府指令業經明令公布、並通飭施行案

國府決行省長制 各省省長人選
張擬留王以哲軍於華北

天津訊、國民政府決定採用省長制以爲改革內政之第一步、聞所擬定之人選多係將介石派之人物、華北將領對此甚抱不滿、馮玉祥韓復榘等及舊東北軍有推閻錫山爲盟主進行組織華北同盟軍之議、何應欽極爲重視、已向蔣請示辦法、一方張學良爲東北軍移防問題、亦召何柱國赴漢面商、張並電促鳥福麟即速南下、張擬暫留王以哲軍於華北、以便監視于學忠之行動、華北之政情因與省長問題、互相牽連、殊難預料、恐東北軍之移防、短期內亦難以實行、據聞省長已經內定者、大體如下、浙奚鐵城、蘇陳果夫、閩陳儀、魯陳立夫、晉徐永昌、冀張繼或錢大鈞、豫王法勤、川曹錟甫、鄂張南泉、湘張群、陝邵力子、甘朱紹良、綏遠趙戴文

婆漢迷
張若谷著 （十二）

第十三章 婆漢迷劇團

婆漢迷劇社的大廳門口、原有一個搭台、臨時佈置成一家小咖啡館的模樣，田春棠和田卿二人、都穿了大學式的西裝、嘻開着臉、坐在籐椅子裏、正在交頭接耳、眼睛望着一個女招待的背影、竊竊私語

楊素是咖啡館中的一個女招待、她穿了一件花洋布長袍、胸前束了一條白色圍身、頭髮剪作鴨屁股式、她生得一雙烏黑的大眼睛、這一雙魅誘的眼睛、使田春棠、田卿二人看了都神魂顛倒起來

葉鍾黃、姜明丹、是田春棠田卿的同學、他們陪了學校裏的俄國文學教授亞克、也到咖啡館裏來小坐、二個青年學生、把他們的教授、並不拘束地自由談話、只忙了楊素一個女招待、她來往奔走、既要搬東西來服侍客人、人又要裝着笑臉、陪客人們談話笑

楊素走過田春棠坐的那一隻小台子前、給田卿伸出手一來拉住了他的左手不放、楊素形色慌張想要掙脫的樣子她的右手又給用春棠抓住了

「哈哈！我們親愛的姑娘過來吧、我有話對你說」

「我也有說話對你說、來來！這裏來」

坐在另一隻小方棹邊的葉鍾黃和姜明丹、他們也都是行命是那個美麗女招待的情人、他們看見田春棠、田卿二人、當了他們前調笑楊素認爲是有意公然侮辱他們、把棹子一拍、高聲喊道

「蜜絲楊、你來！」

這時候、楊素已經被强迫地坐在田卿的膝上、腰部給田卿强力的胳膊摟住了、掙扎不得脫身、性燥的田春棠聽見那邊有人擊台子、高喊的聲音、他不禁激怒起來、也高聲喊道

「那個畜生、敢在這裏放肆誰有錢誰都可以來玩、女招待又不是你包賬的、你要叫她、我們偏不放她、你有本領請過來比一個高下」

姜明丹和葉鍾黃聽見罵聲自然也不肯示弱、兩個人跳過來了、扭住了田春棠和田卿二人不放、四個青年學生一面扭扯相打一面亂叫亂罵

亞克看見四個學生爲了一個咖啡店的女招待而起爭鬪他便走上去把他們排解開了使那個侍女解脫了包圍、他舉起了楊素女士的手、用英語對田春棠、田卿、葉鍾黃姜明丹四個人說

崇德彰善錄
（被推薦者玉照與事略）（二二）

崇德彰善錄 二四

劉維清
（現任奉天省臨江縣縣長 年五十七歲 住奉天省城小南關）

劉維清氏字紹先、奉天省瀋陽縣紳耆劉漢三翁之次公子也、翁孝行純篤、尤熱心於慈善事業、恤老憐貧、濟困扶危、莫不盡力爲之、故能德裕後世、芝蘭生於階庭、而有如氏克家之子也、氏稟賦聰穎、好學不倦、弱冠已嶄然露頭角、清光緒三十一年、考入日本東京宏文學院、畢業歸國歷任教育要職、及稅捐局長、清鄉專員、教育廳秘書等職、大同元年二月任新民縣長、六月調長臨江縣、仰承庭訓、俯察輿情、勤政愛民、清廉自勵、治新治臨、均能百廢俱興、謳歌載道、溯自元年臨江境內、刀匪猖獗、雖經友軍剿捕、而地方創痛鉅深、人民顛沛流離、氏接篆於事變之後、經營於灰燼之餘、整頓庶政、力事綏靖、始克逐漸恢復原狀、八月刀匪嘯聚於二區三道溝、友軍擬以重礮轟擊、以期一鼓盪平、氏以刀匪之中、不乏善良之輩、或無識盲從、或爲勢所迫、挺而走險、苟能示以大義、覺其迷途、自不難使之改邪歸正、若漫而擊之、良莠不辨、玉石俱焚矣、乃婉言勸阻、炮轟之計、因以不行、人民之生命財產、幸賴以保全、刀匪五千均誠服來歸、十月間、徐達三成擒、黨羽萬人、亦悔過投降、蓋氏仁慈出乎天性、德化所及、匪徒無不爭先効順也。

氏以民胞物與之懷、當撫轄孑遺之任、蒞職甫經載餘、即將殘破之臨江、造成安民之樂土、其勛猷偉績、直駕西漢循吏而上之、民衆恭贈旗傘衣匾等物、有由來矣。

啓事

一、崇德彰善錄被推薦者已屬甚衆刻正在審查中茲將已審定者逐次先行披露報端藉示模範

二、本錄於審查同時即著手編纂以期早日刊行倘有合格者尚望各方迅速推薦以免遺漏之憾

三、被推薦者事略倘有錯誤經推薦者發見務希函告本錄編纂部以便更正

滿洲報社崇德彰善錄編纂部啓

痔疾家庭療法
輕痔疾是奪取生命的重病
現正病症之增惡期 怠於治療悔於無及

自滿與梅毒氣

自昔有云人無不自滿與梅毒氣者其梅毒氣之療法今日已告完成故斯症非常減少然一方面

我國年々歲々之痔疾患者甚多誠難療之病症也統計因所現之痔患者爲數甚夥同時痔疾而喪失生命者亦大人在爲痔疾之特徵與他病大有不同其初期時僅於排便時稍覺痛痒而已自然怠於治療其患部係於肛門尤爲婦人之所然也延專門醫士診治實屬麻煩不知不覺則病症漸次蔓延惡化矣

可怕的痔疾

於初期所起痛痒之痔疾如治療稍遲即行惡化而奪生命所謂死病聞之莫不不寒而慄事實上直接接間死於痔疾之患者爲數良多決不可等閑而視之之病症也

元來痔疾之原因爲痔靜脈之鬱血即血液循環不良之起因吾人之體內有血液全身押流之動脈與一度使用舊血收歸心臟之靜脈而肛門正當靜脈四面八方集中之焦點也如斯或冷肛門或因便秘下痢便通時激烈怒張或因姙娠胃腸病等壓迫肛門部則痔疾脈之血流疲鈍即呈鬱血狀態而結痔核肛門付近之組織漸脆即成裂痔血液淋漓所謂痔出血是也或肛門之周圍生無數之化濃瘻孔遂成痔瘻

痔疾奪取生命

不料痔疾如斯關重一但破裂則能急速奪取生命此謂死病其患部自體的排出一日不息的體內之汚物一侵及肛門部則體內之全精力ーエルネギー總動員以行自療作用即胃腸欲急速驅集榮養分異常開始活動以其勢力之豁使過甚其又一痔疾根本原同之靜脈鬱血之衞所以欲早速除去毒血以致心臟部淨輸送過度之活動以此極端之努力故痔疾之疾患者必如蓋印形之勢而胃腸病心臟病併發故雖抵抗力過强之人如痔疾不根本的治療則如上所述全精力之大半爲其消耗最是誘致人體諸機關起故障況抗病力薄弱之人急激痔疾惡化余病併發全身弱衰遂成不可返悔之事矣

敷衍一時有危險

故痔疾於肛門部稍覺痛痒最爲緊要須即刻一適法治療今日其較外科手術効果的即依藥物之所謂保存療法是也此乃一般所共認者故其最要者即藥物之選擇也然只止一時之痛其於不知不覺中病狀進行反有毒菌侵入等之意外難症之移行何在少數故最要者即覺肛門部有斯症之感覺即在其時即用有効之良藥以治療之也

世界初成功的 菖利子克療法
痔之病因治療藥發見

痔疾如此如彼之手術從來之醫學的見解最近則一大變化不加手術以藥劑解除患所之病的組織即藥物療法爲最優之良方此乃一般醫家之加療原則誠堪注目之現象也

但如前所述僅一時的止痛痒之藥物倒反有險藥物之療注以止血收斂鎮痛之効是所無論再進一步非有充分的保溫殺菌力及藥劑自體內非有豐富之諸榮養素則不能相當之治療本諸此意故新發見之カーリツク療法首池上豐博士以及推獎之オセロ痔滅膏 オセロ坐藥

而ガーリツ療法之最特色之處即藥劑自體內內含有維達敏々種、阿米納酸、燐鐵鹽分、含水炭素等等榮養素向患部吸收、則新康內芽促進病症之組織次第縮小遂而驅逐之、如罹病以前肛門部組織之代謝終了時則痔疾癒矣

以右之二大作用爲主徵之體劑貼布挿入之過程之現象止血鎮痛歛丸痔疾共通之症狀悉能治療

痔核脫肛痔出血、裂痔、痒痔、痔瘻等之輕重測以自已之手不割、不灼、不痛、准有充分治療之効果誠不期而得的福音也

藥價 三十錢、五十錢、一圓、二圓（オセロ痔滅膏）一圓（オセロ痔坐藥）全國藥房均有直接希望者郵費十錢海外三十六錢、加入藥價

東京銀座一四オセロ洋行（振替東京七五〇〇三番）

試用藥
說明書贈呈

藥之本體爲何不能明瞭發表之現今之痔藥與本實効之痔藥相差幾何請爲試驗起見未明片索要即將無臭藥劑オセロ痔滅膏與說明書無費贈呈

東京銀座一ノ卅五 オセロ洋行

大連市伊勢町 代理店 福音公司

大連市浪速町 代理店 日本賣藥會社

看舌的變化 便知倆患何病

消化器系疾病 大概表現於舌上

舌爲感覺敏銳部份，且爲無時不用之處，該處發生變化，諸他部頗可早知，如能藉以發見內臟疾病，殊可不致貽悞迅速治療，人所共知，健康人的舌，是

淡紅 色而稍帶紫色，因表面有無數叫作乳頭的小突起，呈淡灰白色愈近邊緣愈紅，全體帶有適當之濕氣，

如果舌部覆著一層灰白色的苔，其後部且特別發厚時，可以斷爲急性胃加答兒，或小腸加答兒，不會有什麼錯悞，如果祇從方有苦發乾時，則有胃酸過多症，或胃潰瘍之疑，

在大腸加答兒的塲合，普通皆舌根發乾，胃癌肝臟癌的塲合，苔雖不厚，但表面却赤紅乾燥，

尋常胃部，發生障碍時，舌部即稍荒，感冒發熱之際舌之發澁發燥者，依然爲熱的關係，而胃消化機能之中樞，亦發生障碍所致也，

急性 傳染病，尤以患窒扶斯之際，即覆著一層灰白色，或褐色之苔，隨疾病之加劇，舌之尖端與邊緣之皮剝離，發現赤裸三角形紅色部者，爲其特徵，元來舌與消化器與其謂爲有密切關係，莫若謂舌爲消化器之一部，且爲其先鋒之爲愈，現於舌之變化，乃消化機能發生障碍，儘之於舌的警告，庶人可對食物施以限制，并促其迅速施以調理，豈非自然的妙機乎，雖云預防即最良之治療，而儘可能的早些發見疾病，施以調理尤爲治病之要諦，

然而雖統稱之爲消化器病，其中種類繁多，調理方法，亦不得不千差萬別，即就藥劑之種類言之，有胃性腸性之消化劑，吸收促進劑，刺戟劑，制酸劑，下劑，收斂劑，不勝枚舉，

外行 人實不勝其煩雜，故明知不佳，對其疾病，亦惟有放任置之，因此致成不治之痼疾者，比比皆是也，

當此時機，竟有一種與前此對症藥相異，能强健全部消化器之藥餌，對此藥之期待，已非一日，而最近東大澤村名譽教授發明之一種『錠劑若素』的微生物藥，却能滿足此項期待，故莫不樂用也，

此藥主要成分之黑菲菌微生物中，含有廣汎脂肪蛋白，無機鹽類，維他命等貴重榮養素，大能提高全身榮養，增加疾病之抵抗力，尤以除榮養素外，所謂酵素成分，異常豐富足能直接將胃腸及其他器管，從組織上使之强健，故爲人當作全面的强化劑，施之於預防急性慢性消化器病，乃至早期治療也，

結核 與維他命B

據最近帝大島園內科所發表之研究，維他命B之缺乏，不惟能犯脚氣及消化不良等症，并能提高身體結核菌感染率，反而言之維他命B，能增加對身體結核菌之抵抗力『錠劑若素』之主要成分——黑菲在生物中要算含維他命B最多的了，

故投以『錠劑若素』以期擊退結核菌在醫學界中眞是普遍極了，

血液中倘如缺乏斯成分 易罹細菌性傳染病

英國榮養學者最近之發表

隨流行性感冒之猖獗，令人生恐怖的肺炎也流行起來了，肺炎的可怖，眞是不可思議，就像

昨天 還是 亂蹦亂跳一夜光景，就嗚呼哀哉的事，時常發現，雖其症狀如此激烈惟祇能渡過十天八天的危險期，則即可迅速退熱，早告痊癒，以爲常，惟抵抗力軟弱的兒童，如在此危險期內，無力維持，則難保其生命，

心臟柔弱者，如罹肺炎皆云甚危，殊不知不惟心臟如此，即體內諸機能衰弱，對疾病之抵抗力既減，高熱得以遽增，不亦殆乎，故平日留意榮養，以保持體內機能之旺盛，實爲要圖，不消說因肺炎來自感冒惡性感冒，多爲菌性，雖然非詳部感染菌，皆能發病，惟被對於細菌抵抗力弱者，則成爲病，成爲肺炎，而至於斃，最近對此有英國榮養學者撤爾蘿布金斯氏等發表一有趣之研究，此即

血液之中 所謂果列斯特靈成分多時，對細菌性疾患之抵抗力即强，果列斯特靈量微，即易罹細菌性疾患云云，此項果列斯特靈，在黑菲黴生物中蘊藏最多之研究，亦係該等發表者，而服用此微生物製劑之黑菲劑，以增加血中果列特靈量之方法，已稱諸實行中矣，

東京帝大澤村名譽教授發見創製之『錠劑若素』爲日本最初之黑菲劑，其成分中不惟果列斯特靈，脂肪，蛋白，果利可根，阿米酸，燐，鐵，加爾修姆維他命ABDE等貴重榮養素多種，故能提高全身之榮養，有旺盛恒力之作用也，

尤以 富於 維他命B及黎精，幾斯精等，大可呼爲小兒發育素之榮養素，其能完成虛弱小兒養護劑之使命者，亦爲『錠劑若素』最大之特長也，

購買『若素』者須知

『若素』現由富有資力之三井洋行，向滿洲及中國各地著名大藥店，開始批發售賣，以廣招徠，各地人士，如就近不能購到此藥時，可致函各地方三井洋行支店，隨時購買，縱僅購一瓶，該行亦必加意包裝寄上，對於郵途負完全責任，蓋三井洋行，鑑於『若素』既具偉大的効力，爲謀愛用『若素』者便利計，特意出此犧牲的創舉，是以藥價極其低廉，只須費一元六角金票，便可服用一個月之久，殆非他藥所可比……（記者附識）

再者，三井洋行各地支店如下，上海四川路三井洋行上海支店，漢口大平街漢口支店，北平東單牌樓總布胡同北平支店，天津日本租界天津支店，新京室町四丁目新京支店，奉天郵便局私書函第四二號奉天支店，哈爾濱水道街哈爾濱支店，大連市山縣通大連支店，青島堂邑路青島支店，

此外大連市浪速町日本賣藥株式會社社支店，認定爲販賣『若素』之滿洲代理店，其他各地大藥房亦均有出售，

人工榮養的嬰兒與肺結核的父親

（李天海）

敝人現年三十歲，二年前在工作中，犯大喀血，醫生斷爲肺結核，（中略）其間復發助膜，已屢經醫師告以不可救藥矣，其時精神抑鬱，身體之弱日甚一日，惟皮包骨而已，即坐亦不復可能，

於此 莫名之痛苦中，不時料與『錠劑若素』結緣，敝人當年膝前有一五齡之女孩，降生不久，妻以脚氣關係，乳兒不給飲母乳，以牛乳代之，孰知竟致大便不通，艱苦備嘗，此時醫師告以常用『錠劑若素』當即服用無間，乃竟得痊其肥胖可愛，無遜於飲母乳者，敝人當亦服用『錠劑若素』一瓶二瓶從無輟時（中略）食慾有加，睡食夜食，亦不介意，（中略）便通一日一次，精神良好，（中略）至於高熱，亦不知何時

回復 平熱者，實敝人不勝感謝者也，由本年五月開始服用起，至七月即能起坐，九月能緩步外出，迄於今日，即稍遠亦無妨，尤爲感激者爲不似往年感覺寒冷身體健旺不畏寒寒（中略）

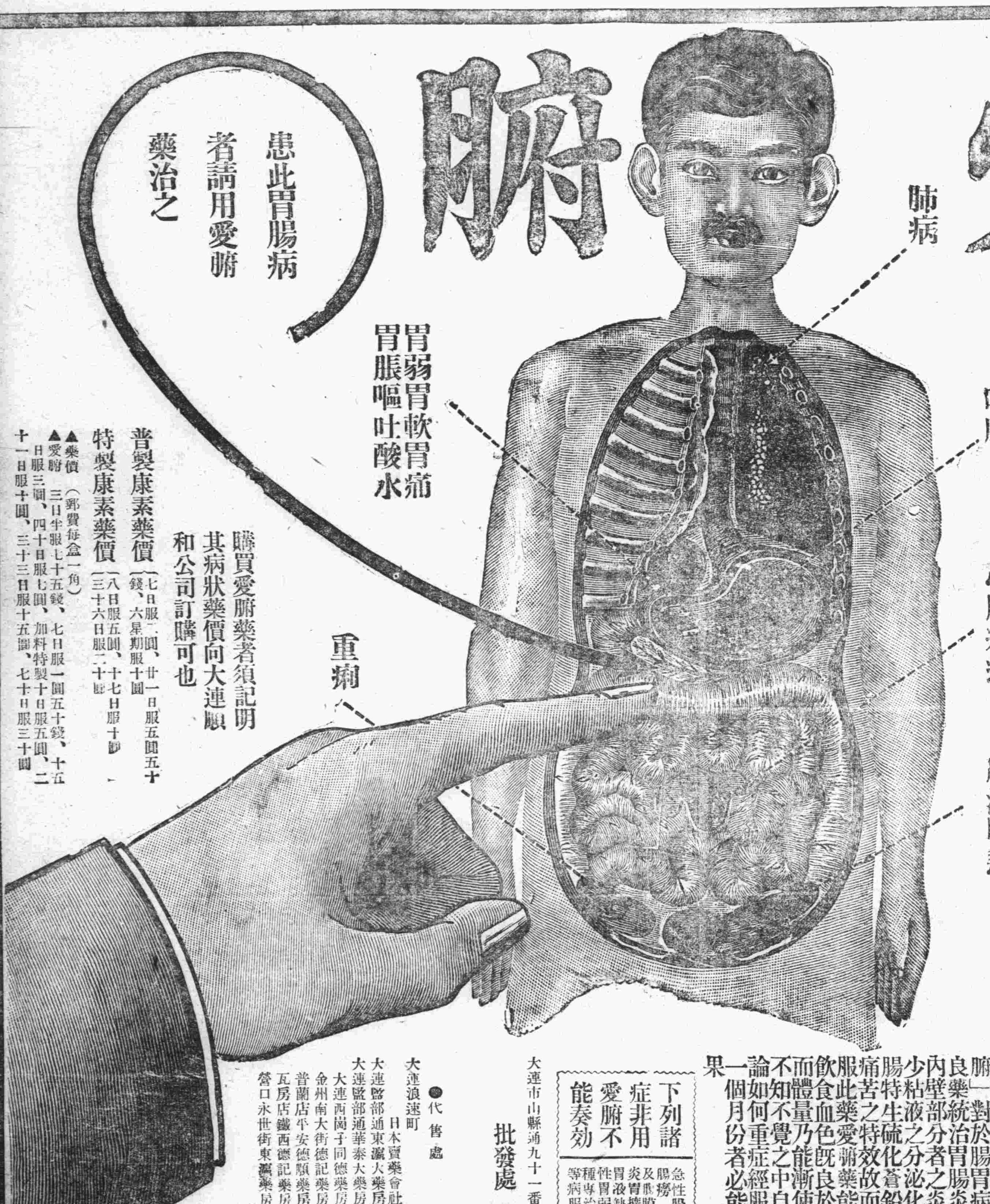

多年不癒 腸胃病症 無上妙藥 服之立效

愛腑

年久胃腸病 快以「愛腑藥」救治之

久病不癒之腸胃病難症也亦人不易得見之病初起時雖不覺甚苦久之能使腸胃之機能漸爲衰弱轉成沈痾即腸內生垢血液變膿終則成爲噎膈轉食即胃癌結核潰瘍等危症突謹將病源列後一得此病者類皆不思飲食膨悶脹飽時欲作嘔胃口冷痛或瀉肚或走動粘液腸痛而多虛恭腸中時而作響雖日食山珍玉饌體身反見乾益養若保養不良則神敗無力面色更形枯槁此係由肺經而起故障熟咳嗽出盜汗出入氣皆不易因少飲以酒或食不易消化之物立即腹瀉肚痛患以上諸症者每每不介其意殊不知由此便可轉成噎膈轉食等不治之症本公司以慈心渡世故不惜重資悉心製成此藥專治腸胃各病大有起死回生之功回天之力患病諸君連服此藥無不藥到病除誠濟世之慈航也再者有因腸胃病而轉發肺症者可取本公司加料特製之康素藥期之定能保好除根此藥對於肺症發燒咳嗽咯痰及一切胸部疼痛等症素稱爲無上妙藥也

年久之胃腸病其他服用胃病藥止藥決不見功效惟腸胃良藥之一愛腑一對於腸胃病實爲一最適切之良藥」統治胃腸炎症病因附於腸胃內壁部分者之炎症使粘膜强壯減少粘液之分泌化合硫化水素於大腸特生硫化蒼鉛制止下痢有鎮靜痛苦之特效故而羅胃腸病如何內服此藥愛腑藥能使胃腸健全思進飲食血色既良於營養之吸收合度而體量乃能漸使加重服用此藥於不知不覺之中自能回復其健康無論如何重症經服用特製之愛腑藥一個月份者必能得有滿足之大效果

下列諸症非用愛腑不能奏効

急性腸炎 慢性腸炎 大腸炎 腸癆 腸潰瘍 下痢性 盲腸炎 及腹膜炎 急性胃炎 慢性胃炎 胃擴張 下垂症 胃酸過多症 胃液缺乏症 神經性胃弱 慢性胃弱 胃潰瘍 胃癌（加料一種專治）初期肺癆 肋膜炎 等病服用更有神効請購服試之

患此胃腸病者請用愛腑藥治之

購買愛腑藥者須記明其病狀藥價向大連順和公司訂購可也

普製康素藥價（七日服二圓、廿一日服五圓五十錢、六星期服十圓）

特製康素藥價（八日服五圓、十七日服十圓、三十六日服二十圓）

▲藥價（郵費每盒一角）

▲愛腑 三日半服七十五錢、七日服一圓五十錢、十五日服三圓、四十日服七圓、加料特製十日服五圓、二十一日服十圓、三十三日服十五圓、七十日服三十圓

大連市山縣通九十一番地（電車站南）

批發處 順和公司

電話七六〇八 振替大連六三五七番

●代售處

大連浪速町 日本賣藥會社
大連監部通東瀛大藥房
大連監部通華泰大藥房
大連西崗子同德藥房
金州南大街德記藥房
普蘭店平安德順藥房
瓦房店鐵西德記藥房
營口永世街東瀛藥房
營口二道街 中西藥房
鞍山赤城町 溝上藥舖
遼陽佟家街 安運藥房
遼陽西大街義和堂藥房
撫順東五條 福田藥房
千金寨東街德泰興藥房
奉天小西關廣濟堂藥房
奉天小西關井上誠昌堂
奉天四平街大德生藥房
鐵嶺西門裏義和堂藥房
長春北門外中西大藥房
長春頭道溝 西澤藥房
哈爾濱道外長壽堂藥房
哈爾濱道外泰華西藥行
吉林新開街森泰號藥房
齊齊哈爾城稻野富山堂

奉天

王道光輝被及獄囚 釋放七百餘人

高檢地檢辦理赦案情形 七天限期內呈報司法部

當茲國家完成帝制之際王道光輝被及獄囚奉天高等檢察廳暨所屬瀋陽地檢廳於三月一日奉到恩赦電令時關於大赦特赦減刑及復權等執行手續備業經完了當即執行在省城第一監獄暨看守所方面由一日至(五日)統計釋放人犯七百九十三名口辦理頗稱迅速定於七天限期內將辦理情形呈報司法部併對於減刑復權等事項肆力進行期於日內辦理結束云

教廳籌備上丁祀孔

月之十七日相當於陰曆二月三日爲春季上丁祀孔之日省公署爲祭祀起見特飭教育廳禮教科預爲籌備以便於時祭禮安科依科長奉令後乃按例祀爲籌劃現正在籌備中云

小磯參謀長榮升將回國 各界設筵餞行

關東軍小磯參謀長榮轉廣島要職等情曾誌前報茲該氏於七日午後四時到奉當地各機關首領法團代表及各知名士爲與該氏餞別起見特於七日下午五時半在大和旅館大張盛宴於時到賓主數百人杯盤狼籍頗極一時之歡云

又訊關於參謀長一席調委謀本部第四部長西尾壽造中將接充云

又訊小磯參謀長將於三月中旬返國履新云

軍官練習生將視察旅大 十日由奉起程

新京軍政部依照滿洲帝制叢成全國軍隊中堅人材起見擬選拔全國現職軍官團長營長連長參謀副等軍官三百五十名送入中央陸軍訓練處深造並奉天警備軍當選七十五名現已訓練終了舉行畢業典禮奉天警備軍爲實地觀察以完所學起見擬於日內赴旅大參地視察由十日起程十三日返省云

青黃汽車之競爭

省城附屬地同興汽車公司截客汽車自青黃汽車各自辦理後兩方面的營業互相爭鬨毫不退讓青汽車早已由大北關至大南關間開始載客了黃汽車也在前幾天由北市場至渾河北岸開始載客自青黃汽車南北二線開駛後頗得一般乘客的好評因其往來迅速價資便宜青汽車復因競爭營業便利乘客起見呈請當局由小南關至小北關中間通過城內加添汽車數輛業經當局照准該汽車公司於六日開始售票載客但不知黃汽車將來再由何處開闢路線或者竟達到全市路線也未可知呢

奉天紡紗廠增加生產力 購機器招工匠

奉天紡紗廠爲發展業務起見在前次招開股東會議之時經衆決定擬張辦法擬購置新式織布機二百架並計劃將工廠設法擴大招添工匠藝徒俾資實地發展增加生產力以供國內之消費云

新立屯慶祝大典之熱烈

元宵佳節華燈猶燦天清氣暖惠風和暢舉國同慶之登極大典我新鎮由茲開始慶祝矣是日也由主辦者地方士紳王介藩王輯五商務會長代表周孝然領導之下在南校院內午前十點開會門前高搭五彩牌樓中懸慶祝登極大典六金字大滿洲國五色國旗交叉輝煌參加團體有商務會警務局稅捐局電燈廠電報局電話郵政局財務局農務會新聞界商會會員廣和當范子明德順店陳明遠德裕慶吳子揚德順源劉福堂來賓有友軍大隊長憲兵隊長日本居留民會朝鮮居留民暨各學校々長教員學生共臨會場慶祝者不下數千人每人均佩以紅黃懷花首由主辦者士紳王介藩登台報告開會宗旨繼有友軍隊長讀頌詞次升旗斯時燃放爆竹金鼓齊鳴全體向國旗鞠躬禮三呼萬歲攝影十二句鐘出發遊行首出東便門入大東卡門直奔關帝廟街折而向大隊部門前三呼萬歲至北卡門將預先製定之匾懸於門上以作登極永遠紀念字爲金甌永固遊行次序非常整齊排列數里之遙秧歌高蹺隨行於後到處燃放砲處處人人欣悅街頭亦爲人滿觀衆不下數萬人誠我新鎮數十年來未有之熱烈慶祝也待午後二點始返南校散會是日加慶祝臨時委外勤局員李警務署長王得勝赴黑山參贈維持秩序非常嚴整主辦者王介藩商務會長各機關均有頌詞聞商務會此次慶祝費共化大洋三百餘元

慶祝登極大典 新城堡槪況 關校長所倡辦

三月一日爲我滿洲帝國登極之日各方面皆有盛大慶祝之舉茲瀋陽縣北七區區立新城堡小學校長關宗洛氏接得瀋陽縣教育局命令並由教育局發下大洋一百五十元以備慶祝大典辦理秧歌及龍燈花炮等用該校長奉令後即在該校院內高搭松棚招待各界士紳及午刻該校校長關宗洛氏新城堡村長將宏毅氏學董楊熙龍等率領全體男女學生及龍燈一對秧歌等齊赴新城子站遊行各持滿洲國旗一面至午後三點鐘始行歸校及晚七點餘鐘在該校內燃放花炮放至九點方止該校長又設宴二十餘棹皆爲八中碗三個大件衆來賓開懷暢飲盡醉方休又該男女學生計三百餘名每名各給元宵若干以至晚十一點時始告一段落計其化洋一百七十餘元除教育局發下一百五十元外其餘二十元完全由校長擔負衆來賓以及男女學生無不歡聲載道若該校長者誠可謂熱心學務公正無私云

法院旁聽記

經濟奇緊的聲中 債務官司兩起

一起債權請抵押登記 一起請限期追還貸款

有蔡永山者年五十四歲這本城人住大東關他家道中庸惟素性誠樸勤儉所以在生活之餘還能有一點積蓄在大同元年十二月初一(陰曆)關景玉之母借他大洋五百元月利五分生息關景玉出有十五畝地照做抵押了以後因爲經濟的奇緊關景玉竟沒能償還蔡永山恐怕他的債權發生障礙屢次向關景玉請求爲以畫押登記可是關景玉一再推拖不准他登記契約上載明附有本年地領一張他也不依約交付這個借務現在已經一年多了蔡永山恐抵押權不登記無效便在瀋陽地方法院調解處聲請調解經法官予以和解(關張氏關景玉之母)甘愿履行契約予以畫押登記關張氏故意狡展到了法院還得予以畫押登記這是愚人自擾把審理的情形寫在下面

蔡永山供 問蔡永山你今年多大歲啦答我今年五十四歲啦問你是甚麼地方人答我是瀋陽縣人問你家住在甚麼地方答我家在大東關住問你因爲甚麼事和關景玉聲請調解哪答因他借我的錢拿地做抵押說給地領子他也不給問關景玉借你多少錢呢答他借我五百元錢問甚麼時候借的呀答大同元年十二月初一問甚麼做抵押呢答拿地照做抵押問幾張地照答一張問多少地答十五畝問你打算怎辦呢答我請求他給我畫押登記換新領問你不是要錢嗎答先不要錢就請登記

關張氏供 問關張氏你今年多大歲數了答我今年五十四歲了問你是那縣人答我是瀋陽縣人問你家在甚麼地方住答我家住撫台問關景玉怎沒來呢關景玉是我兒子他歲數小不能說話問你兒子多大啦答才十四五歲(蔡永山說你是不叫你兒子來你打算自己擔就是呢)問你借蔡永山多少錢哪答借五百元錢問甚麼時候借的呢答前年臘月初一借的問有抵押品沒有答有抵押品問是拿地照做抵押嗎答是問多少垧答十五畝地照問還附帶地領子一張嗎答是問字據上有你爲甚麼不給人家呢答那我給他地領他得說出來個出處我若算是賣給他了也行問你字據上有你就得給人家答是既然有了我就給他問蔡永山登記你得給畫滿個押你不畫押可不行答是

法官說蔡永山她既然給你畫押也交給你領子那你也沒別的請求了答是我沒別的請求他給我畫押登記就行我的權利確定省着他外押損害我的權利

法官說調解成立候送調解通知云

張耀宗者年四十四歲係瀋陽縣人氏家住趙家窩堡在民國十八年由姜玉齊做借給趙春義大洋二百五十元按月五分立息以荒山一塊爲抵押迄今已五年祇支付兩月利息張耀宗雖屢次催付趙春義竟置之不理張耀宗迫不得已遂向瀋陽地方法院調解處聲請調解的情形記錄在下面

張耀宗供 問張耀宗你今年多大歲數啦答我今年四十四歲了問你是甚麼地方人答我是瀋陽縣人問你家在那住答住在趙家窩堡問你是做甚麼的答我現在沒事問你因爲甚麼告趙春義和姜玉齊啊答趙春義借我二百五十元錢屢次要他也不給問是甚麼時候借的答民國十八年借的問幾分利答那時候利都大這是五分利問幾月爲期答以五個月爲期問到期給沒有答到期就給五十元錢利錢問借錢是趙春義和姜玉齊倆嗎答不是趙春義自已借的姜玉齊的承保

趙世德供 問趙世德你是代理趙春義嗎答是趙春義是我父親問他因爲甚麼沒來呢答我父親有病了問你今年多大歲數啦答我今年十八歲問你是甚麼地方人答我是瀋陽縣人問你家在那住答住在趙家窩堡問趙春義借張耀宗二百五十元錢嗎答是問甚麼時候借的答民國十九年借的問給過沒有答給打過五十元錢的利問其餘的沒給答是其餘因爲沒有錢沒給那時候指山荒一塊做抵押我們要把戶管給他他不要問你給人家荒山不行得給錢哪不願意要荒山不能强給荒山

姜玉齊供 問姜玉齊你今年多大歲數啦答我今年二十九歲問你是做甚麼職業的答我是農人問你是甚麼地方人答我是瀋陽人問你家在那住答在北八區趙家窩堡問趙春義借張耀宗的錢是你當承還保嗎答是問趙春義借張耀宗多少錢哪答借二百五十元錢問幾分利答五分利問趙春義還過沒有答就給五十元錢利錢問其餘的沒給答沒給

法官說趙世德下次你叫趙春義來於是宣布退庭再行定期開庭調解云

連出兩搶案 胡匪逃走無踪

城內自舊歷年後市內的搶案頓見減少其原因在年關已過錢項似覺寬裕並經警察方面維持的得當無隙可乘至不懂燈節將過忽又連日發生搶案事主雖未受多大損失但受虛驚也是不小今將其大概記在下邊

一是工業區三馬路警所界內吉慶里門牌一百號住戶馮高氏家中昨(六日)午後七點多鐘闖入匪人二名一匪手持類似手槍的一匪大格有三十多歲徒手入屋後用槍威迫搜翻無所得僅搶去金鈕子一付逃去馮高氏報警趕至搜查匪已無踪

又大西關省議會分所界內昨天(五日)午后六點多鐘發生搶案匪人亦是二名一匪中等身量手持八音槍一匪高身量臉上多麻也拿着八音手槍當時經事主的報告該分所當即轉報各處設卡堵截但搜查多時並未捉獲至事主姓氏和搶去的物件當時尚不明瞭容調查詳確再行續誌吧

文教部派員來奉 指導社會教育

招省市各學校長莅會聽講 保存古蹟名勝飭拍照報部

新京文教部頃爲研究社會教育及研究發展全國社會教育起見乃派該部社會事務官於日前來奉到教育廳接洽成立社會教育指導者講習會除教廳科股長及關係者出席外並招集省市立各級學校校長教員出席聽講現正在積極進行日內即將講習完竣云

奉天省公署近奉中央文教部訓令對於各地古蹟古物名勝天然紀念物等須拍照影片以便分別設法保管該署奉令後乃通令所屬各市縣公署趕爲拍照以便彙報云

又訊奉天市政公署奉令後立卽禮教股起行設法拍照以便彙報云

少婦那去了 報告警所查找

瀋陽警察四署大西關五斗居分所昨天(六日)據界內門牌三十號商號福德堂執事人徐福堂到所報告略謂其子媳徐郭氏年二十歲剪常髮身穿着棉袍靑褲子於今晨六點多鐘趁家人熟睡的時候竟暗中逃走臨行時將櫃中所存現大洋票二十八元和郭氏本身零星十四元大洋票十九元三角金物件拐逃無踪請求查找等情該所據報除一面派警查找外並轉報四署和警廳轉電各分所一體搜查之中呢

瑣事拾零

▲幼童迷途 迷途署候領

市內任前此個日子丟失小孩的事情是很有所聞的警察廳曾通令各住戶凡有子女的人家其家長應自注意也免得發生被拐被拍等事情各處見着這個命令對於子女當然是加意的保護了所以這些個日子沒聽說有丟失小孩的忽在五日的晚晌九點多鐘在小西邊門外有一個十二歲的小孩在街上啼哭原來是因爲找不着家了後來被一個拉車夫名劉振山看見了問他的名字叫小柱他父親叫侯福明就是不知道家住在甚麼地方該車夫見小孩兒哭的很可憐的又是在夜裏天黑恐怕發生了別的事情遂將該幼孩送到九署說明原由而去九署對於該幼孩的住址訊問多時仍是說不明白該署遂即報告警廳轉知各處分所有無住戶名侯福明的沒有並令標示各分所門前黑板上其家長聞知可往九署認領吧

▲嗎啡毒發死於街頭

商埠三經路南十緯路東口三經路左側昨天(六日)晨九點鐘忽有一男子年在三十餘歲身上衣服不甚整齊走至該處忽然跌倒片刻就死了後經該處住戶報告警所轉知檢查廳檢驗結果係因嗎啡毒發而死並無別情後經慈善家施以棺木掩起郊外掩埋了至其姓氏並不得而知呢

新京

搗毀零賣所的犯人 是否冒充憲兵

屋內什物摔碎者甚多 打掉執事人門牙一個

京市西二道街塘子胡同阿片零賣所於昨(四日)夜間一時四十分頃開門休息之後突有穩君子高某運赴該零賣所敲激叫門聲云吸煙彼時該零賣所執事人王紫宣聲係奉警署傳諭如過夜間十二時不准開門營業等語其高某聞言大發雷霆擂門愈激並高聲喊叫僞言憲兵檢查迅速開門等語該零賣所執事人聞言之下立即囑令夥計將板門開放其叫門者疾步入內怒氣洶洶遇人勝面暴打將屋內玻璃茶壺茶碗器皿等物搗毀甚多並將執事人王紫宣之門牙打落二枚鮮血淋漓不止當即報請該管警察署派員馳至現場訊問肇禍者名高宗堯其父曾在二道街開設包子舖生理該高某是否在憲兵隊充差尚未判明結果將一干人證帶赴警察署訊辦云云

新立屯

李局員克盡厥職

本鎮警務六分署外勤局員李鵬翮爲人精明强幹作事認眞歷任警署要職到差各處成績卓着早得上峰嘉許署長頗爲依重三月一日皇帝登極于署長崔副署長赴黑山參加慶祝臨行委該李局員代理臨時署長之職該局員接事之後誠恐大典期內宵小滋事有碍治安斯以親帶警兵晝夜巡查且在慶祝會場尤親自指揮維持秩序不眠不休所以連日以來街上甚現平靜一般士紳商民均爲感讚及王崔署長歸來該局員報告一切大得嘉許若云李局員克盡厥職誰曰不宜云

國際新聞界 坂谷局長招宴

新京國務院總務廳次長坂谷希一氏定於月之三日午后六時在頭道溝賓宴樓招待新聞記者團一節已誌本報查當日出席者滿日駐京新聞記者協會全體暨國際間由大阪東京莫斯科天津北平等處來京之外報記者國際新聞社男女通信寫眞員等共約二百餘人之衆首由坂谷班長立起演說今此我國大皇帝登極本諸建國宣言完成王道樂土力導世界和平之主旨等語並表示感謝各新聞界援助光臨之盛意由情報處科長姚任氏譯成滿語及川崎宣化司長譯成英語後一演說之次由來賓記者團方面富彭年氏(英人)某君作最誠懇之答詞賓主言歡至午后八時許始撮影歡散云

零賣業組合 磋商營業法

新京區阿片零賣所組合事務所全體同人等近以市內警備稍解營業課目亟應整頓以資發達於月之六日午前十時在四馬路組合會議舉凡關於購貨煙證招待諸問題均有所討論俾資一致可決呈請官廳鑒核維持而期營業之發展云

海城

耿莊子繳來民槍兩千餘

海城縣耿莊子警察署長邢長貴前者奉到上峰命令爲杜漸防微備患未然起見凡民間所有防匪之槍械當茲地方安謐人心平穩之時勢無存在之必要仰即如數清繳送城以免宵小覬覦滋生事端該署長奉令後當卽轉飭所轄各村屯於前數日各村屯皆欣然將所有槍枝如數用大車運繳來署計快槍匣槍擡槍洋礮爲數約二千餘枝不日即可轉繳送城僉云我王道國家耀德不觀兵從此刀槍入庫馬放南山吾儕小民苦盡甜來得慶昇平安矣

學習警官先行考試 四署員晉省

本縣警務局長滕簡章前接上峰明令着選送警官四名赴新京學習警務各節已誌前報茲聞此項學生業經選妥計一區署員金化民九區署員鮑奎一區及別區之威象九星春林等四名先行赴本投考如合格時就便送新京肄業云

樺皮廠

慶祝大典隆重舉行

三月一日爲大典佳期於上午八鐘各機關首領及新聞記者軍警團隊學生隊等齊集萬歲朝前施行慶祝典禮參觀民衆數千人秩序嚴肅頗爲隆重由教育館趙館長指導一切茲將當日儀序列後

一、官民入場 二、振鈴開會 三、奏樂 四、升國旗 五、全體向國旗行禮 六、鳴禮炮 七、三鞠躬 八、樂止 九、全體唱國歌 十、會長報告開會宗旨 十一、會長致祝詞 十二、樂止 十三、全體向御前行禮三鞠躬 十四、樂止 十五、全體三呼大滿洲國萬歲大滿洲國帝國萬歲大滿洲國皇帝萬歲 十六、各機關代表致祝詞 十七、全體撮影各機關代表撮影秧歌及燈官撮影 十八、全體遊行 十九、禮成閉會

代表致祝詞永吉縣立民衆教育館々長趙紹民

司儀員永吉縣立民衆教育館講演員李冠一

糾儀者永吉縣立民衆教育館講員趙漢臣

永吉縣鄉三區長張宗翰

代讀祝詞者永吉縣鄉三區第七小學校高級教員岳恭顏

祝詞

大滿洲國康德元年三月一日大皇帝卽位吉林省永吉縣樺皮廠慶祝委員會代表民衆祝詞其詞曰

維我滿洲地大物博山河峻秀寶藏孔多人民樸質境域遼闊追溯以往軍閥殘苛一切罔顧惟知搜括斂財資兵不顧民活胡匪遍地到處爲惡交通阻塞教育殘破實業不振政治腐落人民困苦水深火熱少年流離老者溝壑哀鴻遍野有苦誰訴九八事變大事改革鄰友仗義代逐毒蛇執政卽位民衆臚歡世界瞻傳東隣贊助承認率先國基鞏固民心日堅胡匪已清地方已安交通已闢軍隊已減帯制統一教育改善稅率減輕雜賦罷免道路闢治航空日展凡百設施列强驚眼王道樂土永世長綿門戶開放來者不厭種族平等國際無限仁風遐被薄海同宣國運興隆世界樂園大意有歸帝政實現萬民有慶躬逢大典五谷豐登舜日堯天懿歟休哉天子萬年

撫順

金團長勤於職責

撫順縣四區營盤自衛團長金之正氏少年英俊爲人精明强幹頗蒙上峰所嘉許自任事以來勤務愛民對於地方治安特別認眞以故一般宵小不逞份子早已遠颺道治得有路不拾遺夜不閉戶之氣概該區民衆得享王道國家安樂實該君所賜也該團長對於地方治安之認眞殊屬難得云

縣公署奉令改元爲康德 佈告官民週知

撫順縣公署於三月一日皇帝即位大典日奉省令佈告帝制實施年號改大同爲康德遂即轉飭各機關商民人等一律週知同時日站商務會亦有同一之佈告云

鐵道北火警 損失共數萬元

撫順千金寨大深坑鐵道路北第八飯市街於四日午後三時許由双鳳堂妓館之東隔壁不知因何突然祝融施威勢甚猛烈靑煙閃燒火光四溢加人浮悲喊之聲一時從辨別後經事主以電話報告日站消防隊幸爾迅速馳至相爲撲滅始得安然聞此次之火警共燒房屋三十餘間貨物器皿不計其數估價不下數萬元之多致於事主是誰火頭是誰容訪再誌

延吉

慶祝大典 大赦囚犯

延吉埠滿日各機關以今日爲帝登極之辰實爲曠古難逢之大典特在本埠西花園設置慶祝場全場設備隆重而嚴肅於十一時滿日文武官佐均皆蒞場場內外出日軍守備隊憲兵隊及滿警備軍警戒行禮如儀首由辦事處高處長恭讀祝詞繼由田中領事演講迄十二時始攝影散會云

新帝登極大典之恩赦延吉法院奉到明令監獄在押人犯除叛政治反動以外之人犯酌核情形減輕處罰或恩赦以示新帝登極之優渥恩典聞此次被赦之人犯監獄九十名看守所十八名被赦出獄所時均按以指紋備查是項指紋聞須呈報民政部云

減輕郵費已實行

本埠郵局日前奉到郵政管理局通令以三月一日御極之日全國郵費減輕所有滿洲國內外寄費及寄往日本並中國郵費改訂並於今日三月一日實行以前售出二分四分明信片等即換與價目相等之郵票信函每二十公分(格蘭姆)或零畸之數三分明信片單一分半雙三分云

小說

血愛

蘇德曼原著 成紹宗譯 (二三)

她將要怎樣的驚異喲！大聲笑着自言自語然後他又鑽到他的故紙堆中去了。一點鐘過去了，忽然一聲輕響使得他恐怖的回過頭來，南尼站在門口，臉色灰白，嘴唇發顫，兩眼大睜，呼吸急促，她那給她的上衣已經解開，她的飽滿的壯健的胸脯鼓得很飽滿的粗布襯衣露在外面，擾亂之中，她是忘却了整理她的衣裳——她是怎樣的美麗喲！

他掉轉眼睛想——「你有什麼事呢？」他用那異樣溫柔的聲音問

她想說話，可是感動在窒息她，末了，她才能夠吃々說

「主人……是你……你弄好……我的床舖的嗎

「確確實實！你想還有誰呢？

她是……可是……爲什麼弄髒呢？……一種不安的火焰在她眼睛裏面燃着

顯然這種善意使他恐怖，他裝起一種嚴厲一點的聲調以掩藏他自己的感動

不獃嗎？他叱，我難道讓你在你的角落裏向凍死

她站在他面前一動不動，一顆顆的大淚珠在她頰上滾着，突然她投身跪到他腳邊，攫住他的兩手吻着吻着吻着，他十分感動了，可是立刻抑住自己，他掙脫了，命令她起來

「好了，南尼！不要鬧了……趕快去睡，你很了

她想按照她的習慣用衣袖子去揩眼睛，可是她一記起這是新衣就停住了，害怕汚了她的毛袖

哦！主人！……我不知道……這是不要緊的……我不配……第一，這件漂亮的衣……其次，不但沒有接打……因爲我是回來遲了……這個，還有……

你默住罷，他命令，我要你有一張適當點的床罷了，你從前是怎麼睡的呢？

從前嗎？她吶然說？

是的，

從前，我睡門口，或——她止住了……

或者？

她一聲不響的戰慄起來

或者？

她向床上投了胆怯的一瞥

你明白的，主人

於是很羞恥的，她把臉兒藏在手裏

哦！是，他明白的！他那能忘却一分鐘呢！

奉天日語學院招生

科別 高級科 專修科 續招 五十名

報名 自三月五日起開始報名

入學 三月十五日以前隨時入學

校址 總校奉天大南關小什街 東分校奉天大北邊門外無綫電台前

另有詳細簡章函索附郵票二分(函交總校)

瀋陽有聲電影院

三月七日至十日星期三至星期六……

美國巴拉猛影片公司特製品

紅樓艷史

璇宮艷史 駙馬艷史 春宵艷史 主角 薛發黎 導演 劉別謙

絕代紅顏絕代壯、璇宮自昔出艷史、今日紅樓何足奇

香艷、溫馨、柔媚、輕佾

加上久別歸來的麥唐娜、再度合作、價値連城、千金不換

香艷巨片

較璇宮艷史尤香艷柔媚 比駙馬艷史更富麗堂皇

永遠帶着成功的微笑的薛發黎

人人爭道薛發黎、體貼溫存異性迷、溫柔鄉中稱上客、艷史紅樓何足奇、舉世艷稱麥嬌娘

新世界有聲電影院

陽曆三月七號起只映四天

霹靂一聲震出一部捲土重來破天荒中國有聲電影是名伶譚富英坤伶雪艷琴入影界開口第一聲

全部有聲 四郎探母

同場放映 奮鬪兄弟

千載良機南部巨片一場映完只化一份錢 樓池四角邊座二角 下期接映全部有聲最後之愛

女性有獨立生活的能力
便可實現了男女平權的主義

（岫巖師範二級生　林永新）

從來我國的女性、就不講究求學和作職業、所以就有「女子無才便是德」這種偏僻固陋的主章、但不知被這句毫無理性的話、束縛了多少聰明顯慧的女性？唉！可惜現在這種惡習還沒有澈底的去掉

但是近今以來、文化大放光明、所以當道的對於女子教育、也極力地提倡、絕對的想要打破這「女子無才便是德」的主章、這不也是我們社會進化中的一種好現象嗎可是現在受教育的女性們、潛能心求學的、實在很少、她們的精神、每天不是消磨於恨海、便是散漫於情波、畢竟能像男性亹亹咕、嘩堅不輟、眞是百不一得的聰明穎慧的女性們呀！努力罷！你們也不看看報紙上的評論、不是斥排你們的空空如也、便是敝棄你們的水性楊花難道說：你們就會甘心接受這些最可恥的評論嗎？

如果在求學的時期、你們能忘食般的發奮進取、求些出類拔萃的知識和能力、我想處到社會的時候、當然能謀一種高尚的職業生活了、然後再任便選擇一個資格相稱的男性、去結婚、我想他們地家庭中一定不會產生男女不平權的問題了

他們的資格既然相稱、那末他們的意志、和見識、一定是不能相差多少的、所以他們若到社會裏無論作什麼事業、和應付什麼難關？都可以男女性共同的去參考和計劃、以求達到完善美滿的結果並且男性有時缺席了女性可以代辦一切、或者分任男性的職務、減輕男性的够勞等、許多好處、像這樣有才幹的女性、可以不讓她享受平權的待遇嗎？可能嗎？合理嗎？

教養兒童之我見

（李雲鵬）

天眞爛漫舉動活潑氣概崢嶸光彩煥發得非今日之兒童乎今日之兒童即他日之成人也由其今日之好學習可供他日之傳遞文化由其今日好造創可供他日之增進文化故兒童者乃新社會國家之主人翁也易言之即舉凡將來社會國家一切舊事業之傳播或演進新事業之創造或建設皆惟兒童是類愛倫凱女士有曰二十世紀者乃兒童之世紀也旨哉言乎由此觀之兒童之有關於國家社會也亦大矣哉然則必如何方能供兒童當此重任夫亦曰善教育之而已矚觀我國人近日之對於兒童也多拵之以輕心待之以蔑視上爲者只知養而不知教其次者並養之亦置之不理每任其自然生成求其教養得法蓋不多觀是以其於家庭也不流於溺愛即流於嚴苛不視爲玩忽即視爲贅瘤及其於學校也不蹈於強制即蹈放任不究其形式即徒守陳書遂供一般兒童大性斷盡徒具其形駭求其身心健全尙不可多得遑論文化若以此等教養而尤欲供兒將來擔負傳遞文增進文化之重任是尤於初生小樹昕其自然灣曲而冀其將來成爲棟樑也豈不戛々乎其難哉故我竊以教養兒童之道首宜順其生活之自然以發其養良善習慣蓋習慣者第二之天性是耳其感化之力尤朋友之於人也人心遂時而動應物而移而在兒童時代血氣未定爲尤甚所謂耳濡目染習於性成者也再則利用其奇心調事可引而不發以便假其研究理解與判斷善惡出機而供身心漸躋高明更一時加勸勉供効聖賢切勿多方限制供國困難所謂爾宜之辭務多爾勿之辭務少是也如欲其有過失時亦不必嚴辭厲色以呵斥之宜於不動聲色中取他種正確行爲以代替之供之轉變提高果能如此教養兒童或可生新機而刪陋習庶足以俾之承先啓後擔當文化之重任爲將來社會國家之主人翁也余乃謹就管見拉雜記之是否有當將以質諸有道之士耳云

化粧持久法

化粧一道、這是婦女們極感到興味的事情、也眞是化美的一種要項

但是這一天內、絕不能淨去修容、不去做其他的事情、所以早晨所修好之容、總感到晚間就不能像剛修好、那時候新鮮好看、這完全是因爲不知道保持的方法、以致這樣、現在有一種方法、能以使修好之容、自朝至暮、永不變樣、我想有的或者樂意知道吧？洗臉以後撲上一層白粉、固然很美麗、但是你如果撲完粉就作罷、那樣所撲上的粉是完全在面皮上浮着、這是當然不能持久的要想持久必須在撲過粉以後再加上一些化粧水、使將面上的白粉浸潤於肌內、這樣就能持久了

平常出去的時候、須將白粉及苦里姆（雪花膏名）同化粧水三樣在一處混合起來、擦在臉上、再好々的用乾手巾擦去、然後再擦上白粉、這再把化粧水倒在掌上、輕々的在臉上拭、々好壓住臉上的白粉、最後再用粉撲子輕輕的一撲、臉上若是有的地方有油痕可以用白粉紙、慢慢的在臉上按之、不可用力擦、若是太白了可用手略摩拭之、照這樣做、修好之容可以自朝至暮使能保持其美了（美容化粧院）

頰紅的用法

頰面上所擦之紅色、有三種一是煉、一是水、一是粉、若用粉化粧時、須用煉擦頰稍好、用水白粉的時候、用水紅調頰始可、各因其相適而用之、始見相似天然呢

頰紅的顏色亦須考究、若面色白的人勿論那種紅色都可相似、但對於面皮稍黑的、若用鮮艷的桃色及水紅色、則顯然看出、不但不能添美返不如不擦頰紅的好看了若用時可用紫紅的、將洗淨之臉先擦頰紅、然後撲粉則美麗鮮艷而自然了

鷄糞爲栽植花草最好的肥料

天氣漸々的和暖起來了、好花的女士們、想必也要忙着栽植了吧、不過栽植花草是人々都能辦的、但是栽植花草必須得用肥料、這種肥料當然有很多的人很明瞭、可也有的不明白以致把花玩的不很茂盛、也或者弄的枯死了、這固然是栽植的不得法也是由於不知加相當肥料所致、培養花草的肥料雖然有多種、其中最好的就是雞糞了、勿論什麼花若用雞糞做肥料、是沒有不合宜的、並且用過雞糞開出來的花、總比用他種肥料開的既美且大的

用法|將鷄糞灑上些水、置於稍避日光的地方、二三日間、即柔軟如鬆土、然後置於所理之花圃內、或花盆內與土調合使其鬆適、然後移花或佈種其內、則無有不茂盛而滋長者

玻璃器耐用法

玻璃器具、要想堅固耐用、就是得先把新買來的玻璃器浸於冷水中再加些鹽、慢々的把水煮沸、煮沸以後不要動拿、再等他慢々的涼了、然後取出使用、這樣一來任何玻璃器便都能很堅固了

大連署管調查近十年
傳染病發生率
日人較滿人十倍以上

近年大連何種傳染病最多呢最近十年間、據大連警察署管內、所調查之發生數如左虎烈刺、日本人十名、滿洲人同外國人共五一名、計六一、腸窒扶斯、日本人一八〇六！滿洲人六四、計一八七〇、巴刺窒扶斯▲日本人二五一、滿洲人一計二五二赤痢▲日本人二〇三三、滿洲人六五計二〇九八、痘瘡日本人三〇八、滿洲一四五計四五三、猩紅熱日本人一八六八、滿洲人三七計一九〇五、窒扶特利、日本人七三九、滿洲人三九計七七八發疹窒扶斯日本人八二、滿洲人九一、計九九三、再歸熱日本人一七、滿洲人一四一、計一五八、流行性腦脊髓膜炎、日本人一五五、滿洲人一六計一七一、累計爲八七四三名

日本人千人中發生率一二、七三、

滿洲人千人中一、二二、

若照此數、則日本人較滿洲人之發生率、在十倍以上、但因滿洲人之病者、有密而不報者、或不明病名不出就醫者、故無從考查其實數、但就日本人之發生率而言、則平素很注意衛生的日本而病數實不算少云、

日本全國婦選大會

此像乃開會當時之繁盛景況上中爲會長金子女士右爲書記

鮮果之滋補力

鮮果之名、就世俗通用者而言、所以指植物之一部分即種子之四周、包以有漿汁而可飲啖之果肉者也、然自植物學家觀之、則此界說者殊未允當、蓋堅果雖無漿汁亦爲鮮果、其他多種之產品不合於本說範圍者、亦未嘗不可稱爲鮮果、況依此界說則黃瓜、冬瓜、紅茄之類、固當稱爲鮮果、而吾人平日固目瓜、茄爲蔬菜、不稱爲鮮果也、雖然此等界說、縱不能登於科學家之堂、然爲常人說法、固已足以表意見而資領會矣

今姑再以科學名辭、一述鮮果之成分、鮮果之成分、曰水、曰蛋白質、曰脂肪、曰酸、曰炭輕氣化合物、曰細胞膜質（即窩留路斯）曰礦物質、曰油、油即使之具有氣與味者也、除蛋白質與脂肪之外、其餘成分、皆各具有療病之性、且各成分、既氣味芳香、足快朶頤則健者病者、皆樂於飲啖、而其療病之功能、亦因以增長、顧此等成分、間有至極纖浮、爲化學家、所無從施其分析者、然使援物爲例、則彼煤油、所含之質料、其味怪惡而不可嚮邇、即此等成分之副本也、是不可謂非大奇矣

鮮果之汁、其所含者、爲充滿炭輕化合物、及他種成分之水、然鮮果療病之力、又不僅限於其汁、他若細胞膜質、亦爲恢復病體扶助健康之要品、依後文續論之

鮮果所含成分、一經吾人下咽後、能立即運行入血、無煩消化機關之過問者、惟而然蔗糖則又不然糖質凡食甘蔗者、其糖質必重勞胃腸腎三者之運化、是以鮮果富於果糖者、於二種病人爲最宜、即患胃弱症與尿淋症者是也、鮮果之中、又有以一果而兼具有果糖及蔗糖者、如蘋果、杏梅、波羅蜜等、悉隷此類

鮮果所含之礦物質、分量雖甚細小、然療病之功、則極大、所謂礦物質者、大都係輕養化鉀、或鐵、或燐、所成或和之以葡萄酸或和之以檸檬酸、或和之以蘋果酸而成有機鹽、入於血分、最易同化、而又極有裨益者也

今試以普通語解釋此鹽、一入人體之後、即化爲炭酸鹽、因以扶助血汁、使益增其鹼性、而同時又抵制溺內之酸、俾不至於過多、蓋人血含酸過多、則數種之病、則因之而起、夫血爲養命之源、而鮮果之鹽、一若足以恢復血中之分量、俾所含不至於畸輕畸重者

又醫學家有所謂土鹽（即土金屬鹽類者）鮮果中獨無之此爲鮮果之特性而大足以引起人之注意者也、此等土鹽爲數種病人所大忌、即如患粉質病者、以脈管內膜、變爲脂肪之故、遂發生此症若用土鹽、則勢且愈劇、所以醫家對於此種病症、必令病人恣食鮮果、以代穀類、蓋以五穀之中多含土鹽故也

鮮果就熟、則其酸質之分量漸減、而糖質即隨之以漸增、此即熟果甘於生果之理由、鮮果之中、亦有一經煮熟而其味變酸者、如杏梅即其一例、此則以既用火力、即不免受化學之變化、由此可知熟食不如生啖、況生者具有療病之性能、若一經入鍋、則此性全失矣、夫糖果醬及罐頭果品等、既極可口亦極滋補、然欲食鮮果以代藥餌、俾盡其療治之功能、則自以食鮮者爲得當、至於生摘之果、則食之足以損壞腸胃之感覺、或功用、蓋含酸太多故耳

細胞膜質居鮮果成分之大部份、其於臟腑有直接奮興之功用、鮮果之所以能致輕瀉者、實即以此、凡大便秘結者、若日食鮮果、持之以恒、其爲益殊非淺鮮、況鮮果與人造之瀉藥不同、既無暫時宣洩馴復秘結之弊、而其作用又至爲和平、斷不至如藥餌之猛烈、倘食之而致腹痛、或別種腸胃之病、則其所食者、必係未熟之果、或不新鮮之果也

今試就鮮果之較爲通行而習見者、一述其療病之功能橘類之中、如橘、如橙、如檸檬、如佛手、如柚子、如香櫞等其皮內及花內均含有一種輕浮性之油、皮內之油、即滋味之要質、而花內之油、則所以使其芳香撲鼻者也、茲二者、均具有奮興力、故並足爲藥材、然橘類中之最要而最著者、爲富於酸質、而尤以檸檬居首

美食之害

美食與粗食之不同、既如上述、故上流社會人、往々患便秘、由腸發生之中毒症狀鼻加答兒、氣管枝加答兒等各種粘膜加答兒、及腎臟、與其他各病、此蓋由於不甘粗食、因而排洩不良、新陳代謝澀滯、惹起中毒、皆美食之自貽伊戚也

保健之秘訣

是故完全之食、莫如粗食、凡講求衛生者、切不可養成美食之習慣、若偶圖口腹之樂、暫求美食、固無大害、然一日之美食、不可不有二三日之粗食、以調和而補足之、否則未有不受其害者、其他如多食之害、以及衣服住居等、亦莫不如是、吾人所當努力覺悟勵行、惡衣惡食不特足以保身體、養心性、而亦國家安富之本也

歡迎投稿

關心於婦女常識的姊妹們！如果你們有關於普通日用的如烹飪、洗濯、服裝、修容教養子女、總而言之凡家庭中一切常識均歡迎你寄來以作婦女界的參考但是

一、來稿書明婦女欄
二、稿文至多不過千字
三、勿論刊載與否概不退還

大除夕

如果大年夜掃除房屋以迓新禧是爲必要那麼不時掃除內腑俾能享此新禧詎非更要苟君內腑不清滿積污物遂不免疾病叢生胃納不佳精神困倦還能享受一切麼若遇此種情形但服韋廉士紅色清導丸一兩劑裨益不淺良以此丸爲平肝導滯無上上品善能清除食道污積使內腑各職所司於是樂觀之精神恢復年酒春宴式飲式食無不咸宜矣至若頭痛神疲食滯腹脹肝火面疹口臭以及其他由便秘而起之疾病此著名韋廉士完美之潤腸劑均能穩妥愉快而速愈之也

各藥房皆有出售或向上海江西路四五一號韋廉士醫生藥局函購每瓶七角六瓶三元五角郵費不取一切信件可由奉天和記洋行轉上海韋廉士醫生藥局

瀋陽中國銀行廣告

敝行現創辦山東河北（即直隷省）兩省各縣鎭滙欵除有敝行地點外其餘各處或委託商號代理或由各地敝行就近向郵局轉滙均可辦理如承　賜顧請逕向關外各地敝行接洽可也

再關外各地距離敝行較遠之處對於前項滙欵亦可通信委託代辦請向當地滿洲中央銀行或郵局購買滙票（滙票須寫明奉天中國銀行收以免遺失）連同致收欵人原信一併掛號寄下敝行當即代取隨時轉滙幷將匯欵收據寄還應收滙水即於滙票內扣倘有手續不明之處如承　函詢自當隨時奉答

萬有錦囊

老蚌生珠
六十八歲之老婦 產生一嬰孩
夫年亦屆七十三高齡 天門縣稀有奇事

據漢口訊、湖北省天門縣東鄉、離城三十餘里之千家集村、住有秦姓老夫婦二人、夫名秦顯榮、本年已屆七十三歲高齡、婦係同縣北鄉史家村富農史登雲之胞姐、本年亦已六十八歲矣、自該老婦史氏、於二十一歲嫁與秦顯榮爲室後、夫婦二人愛情頗篤、唯該婦自過門後、從無生養、秦家雖非富有、亦屬中產之家、其夫秦顯榮、僅係單身一人、並無兄弟姊妹、幼年時曾入私塾苦讀、雖於滿清時、經過幾次學考、奈功名無緣、終未得青一衿、民國後、更無心進取、乃改士爲商、在省經營商務、稱順手、頗獲厚利、至其三十歲時、双親相繼去世、因念其妻史氏一人在家、無人照料、況且夫婦二人、均年近三十、尚無子嗣、是故將在省城經營商業結束、回家安度、希望其妻史氏、產生一男半女、亦好接續秦氏香煙、無奈其妻終未見懷麟之兆、雖有心納妾、又恐有傷夫妻間愛情、亦只好作爲罷論、望子之心雖切、奈天不從人心願何、似此一年就誤一年、夫婦年齡均已老耄、生子希望、早已斷絕、是故老夫婦二人、惟有自談命不如人而已、更難堪者、其秦姓近枝之子姪輩、皆欲繼承其遺產、而爲富家翁、均似恨其老夫婦二人、何不急速早死、因此彼老夫婦二人、終日處境益加痛苦、時刻哭泣、孰知天不絕人、其老妻史氏、自去歲五月起、腹中忽然澎漲、先時皆認爲染患何種疾病、四處請醫診治、醫生亦不知其爲何病名、雖忽亂開方服藥、仍無絲毫効果、再復另請高名醫師診脈、亦不能辨別屬於何病、迨至八九月後、腹中澎漲更加增大、雖四處請醫診治、終無絲毫效果、直至去歲十二月、該老婦有時自覺腹中似有活動意思、而不甚痛苦、終不敢認爲懷孕、再請醫生診脈、脈象亦未表現胎兒意思、只得聽之而已、豈知自本年陽曆二月十六日下午七時起、該老婦益覺腹中疼痛萬分、一陣緊似一陣、至此尚不敢認爲係臨盆、其老夫秦顯榮、當將其妻娘家侄婦等、接到家中帮同看護、全家人亦不敢認爲分娩、概日爲病症、至十七日午前一點鐘時、該史氏老婦更覺腹痛難忍、幾有命在旦夕之勢、轉瞬間竟由其下身產生一肥頭胖臉之男嬰孩、所有在房看護親近人等、觀此情形、概皆驚異、又喜又驚、只聞嬰孩哭泣聲音、極其宏大、全家人無不轉悲爲喜、當即差人赴各親友家報喜、三日後、大開湯餅之會、將嬰兒抱出、親友觀覽此子體格非常健旺、相貌魁偉、人人稱頌不置、產婦史氏、身體亦極安全、不數日間此事傳遍全縣、人人認爲奇事、皆謂係其老夫婦平素爲人誠實之報、天門縣長張公錦舟、得知此事、命其老夫婦、將此嬰孩抱至縣公署、張縣長親自觀閱後、贈給大洋百元、並命該鄉董加意保護、嚴防他人陷害云

美國之富
雖超出世界各國 但不能說國民一般富裕

美國財政部發表一九三三年度的所得稅報告書、由此我們可以看出美國富庶的程度、據其報告、則財產有十萬々元美金的富翁一人、資本有十萬々元美金的公司十個、收益在一百萬元以上而須納所得稅者計有二〇七人、在五千元以上者三、九六四、〇〇〇人、收益在五千元以下則不納稅

有人說、富者益富、則貧者益貧、這在他國、確屬如此、而在美國似乎不然、因爲美國人平均十五人中必有一人有五千元的收益、可知其富是普遍的一般的、但有的却說國民中只二〇七人有一百萬元以上之所得、則國民全體決不能說是富裕、總計起來、且僅百分之一的國民竟納到百分之九十五的所得稅、而百分之八十二的國民全無納所得稅的資格、那能說是國民一般的富裕呢

獻上 滿洲國皇帝之別莊

滿洲國宣布帝制前數日、日本育兒會長長尾欽彌氏訪問滿洲國駐日丁公使代表其岳父田中光顯伯爵、表明爲增進日滿親善之一助、將其自有在靜岡縣岩淵町之別莊「古谿莊」獻上滿洲國皇帝、執行獻上正式手續、寫眞即獻上之宏壯之古谿莊、此別莊周圍寬廣約一萬六千坪云

底格里斯
下游一帶發現 巴比倫古城
在湮滅荒土堆掘出 廟塔與古代神像

我們年輕的時候、常常聽到說什麼「美索波達迷亞是人類種族的搖籃」在那底格里斯河與幼發拉底斯河流域的有些地方、便是亞當的地「樂園」、那便是夏娃住的地方、和遇大洪水幸而活着的地方、他由那裏打發他的兒子們和所救得的動物再到地球上去繁殖起來、在那裏有巴比爾的塔、在那裏有亞伯拉罕的故鄉——吾珥城、當他未遷居到迦南的時候、便是住在那裏的、這樣看來、若是把巴比倫的這些古城、尤其吾珥這座古城開掘起來、不消說是一定能夠引起人的注意的

在底格里斯和幼發拉底斯河下游這些大半原野裏、散布着許多的泥沙荒堆、有許多看來好像山邱似的荒堆、都被風雨剝蝕得不堪了、這塊地方、在幾世紀以前、樹木都長得很葱茸、可是現在都已成爲一片荊棘的荒野了、這眞是一塊神秘的地方、過去死的秘密、似乎都從地底下攢出來和我們切切的耳語「讓我們出來吧！讓我們出來吧！」因爲在此荒堆裏、所埋藏的、都是巴比倫的古城、這些古城的名字、也有我們在聖經裏怪熟悉的、也有年深月久我們完全忘記了或能互不相印證了的

一直到七十五年以前、才有人曉得巴比倫南部的荒堆即阿拉伯人所稱爲「遲青土堆」的、便是古代吾珥城的故址、近據美國亞細亞雜誌載稱、這座古城業已發見出來了、遠在一八五四年時、英國駐巴斯拉的副領事泰勞耳爲着英國博物院便在那裏略爲試掘、到一九一八年因該地政治情形稍佳、才又大規模的發掘起來、當時美國大學的博物院也加入合掘、整整的掘了五年、到現在才慢慢的掘出一點頭緒來、然據考古學家的推測、要把這座偉大神秘的古城完全掘出來、至少還要十年功夫哩、

自然有許多人會常常這樣的問：「爲甚麼這些巴比倫的古城、會埋滅在這些荒堆裏頭呢？」又或這樣的問「所有這些泥土到底是從什麼地方來的呢？」一這問題的答覆便是「泥磚」因爲所有巴比倫這些地方、除由外面輸入外簡直沒有石頭、只要一小塊石頭、便都寶貴得很、因爲這種石塊還要從波斯邊境俥來、木由販買得來、所以建築材料都是泥磚、其中有未經燒過的、有太陽曬乾的也有火燒乾的、房屋寺院用的是牠、皇帝宮廷鋪的也是牠、最大的廟塔也是牠做的（按「廟塔」爲古代巴比倫人所建築用以供神的、係一種尖塔狀之高聳建築物、有好幾級、外面有梯、頂上有神龕）房屋四周一經風雨洗刷沈澱物便流向狹窄的街道中和天井裏、只好又將新磚鋪下去、等到新磚鋪得高的時候、屋裏頭却又低窪起來、房屋只好將牠又墳高起來、茅草的屋上蓋的茅草、茅草上頭仍敷以泥土、所以屋子常起火、一個屋子燒掉了、便馬上把泥土墳平重造一座、這樣的久而久之、經過無數年代、這座城便漸漸高出於四周的平原了、有時遇着戰爭、甚至於全然毀壞、等到再造的時候、又要高出原址好幾尺了、這便是巴比倫的城市所以常常在土層裏發見出來的原故

雖然有許多古城幾千年已前便已毀滅了、仍還有少數土堆現在爲阿拉伯人的房屋所佔據、不過牠們大都仍很荒蕪、和以前無少異（未完）

國府製成名貴 金冊玉印
派遣黃專使入藏 致祭達賴時頒賜

據南京消息、國民政府派遣專使入藏致祭達賴大師、應行頒賜極名貴之金冊玉印、先因訪購最奇之珍碧玉、費時頗久、繼因金冊玉印之文字、應彫刻漢蒙藏三種文字、況且每一種文字、爲數不下兩百餘字、以印鑄局現有之彫刻技師一人、擔任此項極緊要而又繁重彫刻工作、當然趕辦不及、不得已乃派員赴蘇州、聘請最精巧之彫刻師數人到京、從事輕辦、現已製成、最優良精美之金冊玉印矣、已於二月二十七日、由印鑄局派員將此尊貴物品、送交黃專使、以便賫往西藏頒賜云

美國博物館組織之 射獵隊的搜探記
馬可波羅羊 （一）

當馬可波羅周游中國的時候、正在十三世紀的後半葉（一二七一——一二九五）他是從威尼斯起身、經出波斯灣、向東北行、越過帕米爾、再經大戈壁、而達北京、其後由海道南下、沿中國海岸、經南洋群島、渡過印度洋、又經波斯灣返回威尼斯、據其在席拿亞獄中、用口所述的中國漫游記、關於所見過的東方奇珍異實、風土殊俗等之外、尙旁及於可喜可異的動植物、他游歷中國時的足跡、經過亞洲大部分、據他所述他在帕米爾等地曾看見一種長角蟠曲、稀奇珍貴的野羊、後人就稱此羊爲馬可波羅羊、學名稱爲Ovis Poli這種羊在歐美各地、一向認爲是希見的種屬、因爲是由馬可波羅的發見、是故後世之人更覺其爲名貴異常、竟與東方的實石、一樣的爲歐美人所念念不置

這種名垂歷史的東方野羊、現在竟爲美國自然史博物院的深險隊、所發見在俄羅斯帕米爾的左近地方、這種珍寄的馬可波羅羊、卻千百成群的在該地並不是如在歐美成爲難得的異品了

現在讓我們來讀美國自然史博物館、克拉克的名羊中的人物、這次探險隊搜探記

歐洲人有一句俗諺問一母鷄和鷄蛋那個先出世現在發一同樣問語「馬可波羅與馬可波羅羊那個先出世、對於這種問語、我們也是一樣的要茫然、是馬可波羅羊使馬可出名的呢、還是馬可使羊出的名呢、也許答案是百分之五十、與百分之五十的可能、馬可要不在亞洲中部、發現這種長角驚人的野羊、或者不能有這樣的大名、還種羊要是發現他們的是另一個人、也許不會這樣的名垂歷史、他們的相遇、實是一個可喜的機會

現在歐美的人都想詳知這馬可波羅所發現的名羊、馬可波羅的游記具在、關於馬可波羅別種的書也不少但於珍奇的長角、卻不能更有所知、有的說這是在中亞細亞大山中一種神羊、有的說這種羊現已絕跡於世界了

我們爲好奇心所驅使、加以美國自然史博物館、無此種標本、於是組織這名羊搜探的遠征隊、以摩爾登爲隊長摩爾登氏先定爲種種計劃更取書籍研究、以種種證據斷定在俄羅斯帕米爾諸山中、必有此種奇羊的踪跡一九二三年、摩爾登氏服務於北印度即預備一切並定出計劃、請於館長奧斯彭氏、卒於一九二六年正月、遠往隊組織就緒、全隊出發

我們乘着旅行的牛車、在北印度起程、越過積雪的喜馬拉雅山山道、而達世界屋脊的帕米爾、在我們從中國的新疆到中亞細亞的東南一角名曰俄羅斯帕米爾的道上、我們一進了Pyck Nullah便須走崎嶇鳥道了、這地方是一片高地沒有一處在一二、〇〇〇呎之下、有幾個高峰竟在一七〇〇〇呎以上、好全覺埋沒在積雪之中、像一方冰凝的大餅、牠的表面雖有起伏而極平滑

這時正是五月五日、天氣尙寒、風雨時至、我們經過Pyck Nullah當高出海面一五、七四〇呎、就漸漸的在無人跡的積雪中走着、降到一片圍繞着高峰山脊的盆地了、但我們不立刻進入這個處所、我們先在近處住了四五天、近處的土人、勸我們不要冒這險說俄國人非常兇狠、進去恐有性命之憂、我們雖有證明書恐也沒有甚用處該地十五年來無歐美人踪跡我們聽到這些勸告不得小心、就先遣土人持證明書前進問俄人是否容許我們入境結果土人和俄方傳令官一人同來了再詳細的詢問了我們一番、始說長官命他領我們一道去剛要入境的時候、前面來了五個騎兵、全身武裝有炮、有手鎗有大刀、有號筒、有自動來福鎗、我們以爲傳令官欺騙我們、心裏頗有點慌、這隊騎兵簇擁着我們、行了俄官的駐處、詳細地被詢問了兩個鐘頭、我們陳述我們的目的並不是到這裏來尋覓金礦或煤礦的也不是到這裏來想計劃築什麼鐵路的

◎夫婦已將提起離婚！
竟能轉爲快樂家庭
◎既脫離的男女竟而破鏡重圓！
又度其甜蜜生活

性慾一事、在人生上實有至大的關係、無論何人不可不澈底了解、古語云食色性也、又云男女居室人之大倫、由此可見乃爲人生一大要事、不然、人類由何而來、男子爲何而娶、女子爲何而嫁？人類之來、既出於男女交合、男娶爲生殖、女嫁亦爲生殖、兩性滿足慾望、則子女生焉、而其家庭之事無處不合、無時不樂、斯乃合樂家庭也、換而言之、近年報紙所見者、某與某離婚、層見疊出、査其原因、多出於女方的造意、蓋爲男子不事正業、狎妓嫖逛、使已之身體衰弱、精神頹唐、生男育女、更無希望、而男女性趣、亦忽爲失掉、始引起女方造意脫離、否則終身幸福無餘矣、而竟有許多的男子猛然覺悟身體之虛弱、交媾之無能、所以難討其妻的歡心、乃怨恨自已的失意、趕快尋法療治、洽購到凱輯氏神臂聖藥勃而興藥片、一連服了兩瓶、立覺身體健壯、交媾有力、且使其妻子歡心、又達到其初婚時的快感、竟以勃而興兩瓶、就打倒女子鐵板術離婚的造意、勃而興、勃而興、眞神葯也、其功偉矣、又有因男子愛情不眞、淫蕩無度、何能滿意其妻、而女子初由嫉妬、繼而脫離、且至憤而爲妮該男子受此領教、始恍然大悟、竟謀破鏡重圓、又服勃而興補其前虧、服之未及半打、可使身體恢復原狀、健康非常、由此得有愛的結晶、這也是由勃而興藥片得到夫婦甜蜜生活

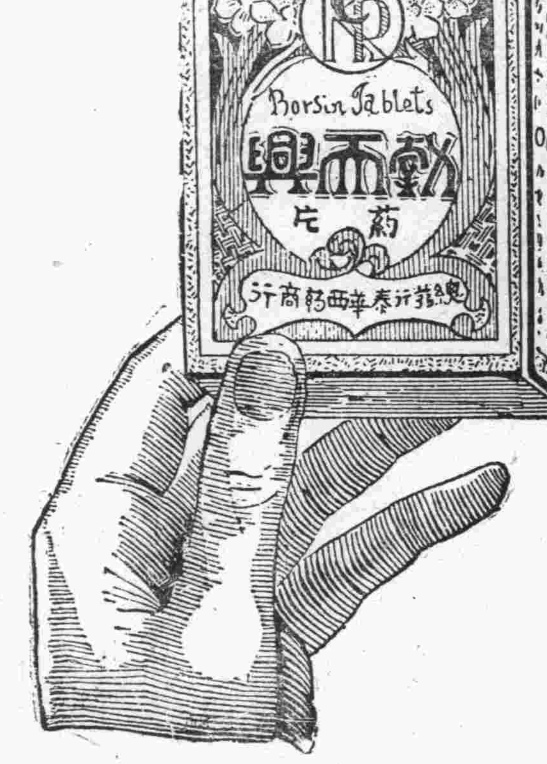

補腎聖葯 勃而興

功用 ◎ 補腎壯陽 添精益髓 發育生殖 鞏固機能

主治 ◎ 少年早婚 房勞過度 滑精早洩 陽萎不舉

凡由破身太早、手淫爲害、以致滑精遺精、精冷精清、子嗣缺乏、交接乏味、性慾苦悶、生趣索然、腰酸背痛、四肢乏力等症、可急服勃而興藥片立能恢復健康、添精益髓、誠爲補腎第一仙丹也

價目 每瓶大洋二元 每打二十元 （各大藥房均有出售處）

總發行哈爾濱 泰華西藥行

分發行吉林江省 泰華西藥行

梅毒原因的
可怕之全身障碍
嚴冬之注意最爲緊要

一步前之注意

凡人莫有思想歹事者、雖別人或專門之先生命之注意、但無何痛苦事不臨頭、尙過信自已之健康者、乃人之常也、因此其梅而不及陷於不幸之結果者爲數不鮮

惟梅毒一症、其經過最爲緩、初期之際雖有相當進行、但無激烈之苦痛、因而疎忽者多

因此惹起關於生命之重病、實害毒影及無過之子孫妻室、以致一家眷族陷於梅毒之悲慘生涯、故一旦染於梅毒務須十分注意、雖一時一刻亦要早速治療之

恍惚能亡身

稍有玩惚或無理的施行結、乃亡身之因也、以人情言之、覺心氣快爽或外部的症狀失、多以爲痊愈、其中途止者頗多然、梅毒一症決非一般之所想的簡單易治之也、故治療如不充分則其結果成爲潛伏性永年梅毒者恒有之

梅毒菌之斯比老哀他自第一期至二期之間如遍棲血液或淋巴液以及全身之時則如精神經衰弱、氣分不爽、記憶力及思考力減退、稍有違意即起震怒、頭惱常致混鈍、夜不安眠、尙尤可怕者即

梅毒之次第進行也

自二期移進三期之頃則內臟方面侵蝕愈著、心臟、肝臟脾臟、肺臟、眼、鼻、等諸方面莫不受期侵蝕、梅毒素能使人間生命的血管硬化、能起腦液血直接之原因、或罹中風、或患半身不隨或侵及腦系則釀成混愚癲癇性痴呆性一夜發狂主要之脊如被其侵蝕不滿足的行走何異廢人、要惟永年苦於梅毒之諸君須然注意者其一般之康健者亦行萎縮而血管尤甚、故因梅毒而血管硬化腦液血之緣起非常容易此不可不注意者也

專心治療

因病症之種類到一定之程度身體或自行回復離置之不治其自然愈者亦常有之、惟獨梅毒菌一種雖如何抵抗力旺盛之人體內如有此菌平素則棲息、其能十五年二十年的繼續、故一旦染於梅毒者或受於父母之遺傳梅毒者體內雖僅剩梅毒菌之斯比老哀他之一箇亦不得安心也、故當染患梅毒之際雖已施以治療、其後總覺氣分不勝常出面皰狀之疹疸者趁病症尙未惡化之先須要早延專門醫之心治療或用驅梅藥伯爾子丸專治療之是不可不建忘者也

內服藥伯爾子丸

是專治梅毒之目的乃自古所販賣的信用藥劑也、惟於二期三期之全身梅毒之治療最爲適宜、故永年困苦之梅毒、體毒、冷毒、濕毒、瘡瘡、痔瘻、潛伏梅毒、遺專梅毒、腦梅毒注脊髓、梅毒性樓麻窒斯、面皰疙疸凡苦於梅毒性疾患者雖一時一刻亦須早速服用伯爾子丸也既無副作用之憂慮、服用之逐日則血液及淋巴液即能淨化、而可怕之梅毒能自大小便其排泄於體外、氣分則漸次的爽快、不知不覺的於家庭之內即能治愈之

結論

最後倘欲重復向梅毒患者所忠告的、即梅毒一症與他病不同此能染及妻室遺傳於子孫誠可怕之病症也、更爲動脈硬化高血壓之最大原因之病症故雖治愈後亦不可惚略也於一個月後、爲後日計務須服用伯爾子丸以淨化血液是最爲切要者也

梅毒和體毒 若有梅毒性腫癥 須用 伯爾子丸

效能 梅毒、瘡毒體毒、橫痃濕毒、冷毒、脊髓癆梅毒、遺傳梅毒、癩病、窒扶斯、面皰、疥瘡、膚腫瘍、動脈硬化症、疸、皮毒性便秘、其他凡梅毒性疾患均有良効

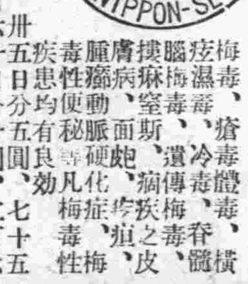

藥價 一廿日分三圓、卅五日分五圓、七十五日分十圓、百六十日分廿圓、二百六十日分（德用）卅圓

郵費 日本內地各十五錢 海外四十七錢 代金交換增十五錢

東京市日本橋區濱町二ノ四（新大橋下車）

發賣元 鈴木日本製藥社 社主 鈴木清二

振替東京一〇五 電話浪花一〇五五・一〇五六

滿洲總代理店 大連市伊勢町 松內楠陽堂 電話三四六六、四九八七 振替口座大連一五三九番

學生欄

教局令各校教員 攝照半身像片 藉免冒人代替冒亂之弊

海城縣教育局長韓連昌、以了此各校開學之際、凡教員已如期執行職務矣、惟滿國職變更以來、地方多故、以致教員等、往往有冒人替代者、但此玩忽、於學務前途關係極鉅、幸由上年政務改組而還、凡百政治、莫不與日俱新、而教育尤爲治國的要素、是以本局長、對學務正淬礪精神、一意刷新、凡本歲之教員、自開校一個月後、須照以半身像片、即速繳局存卷、以憑對照、用免冒亂之弊云

教員等之慘淡經營、成績蒸蒸日上、本年除原有打字科縫編科外、更添設洋服科及速記科（夜課每晚六時至八時）更添購最新式打字縫編各種機器、故各科男女新生報名者、異常踴躍、至各機關法團公務員、及各小學校學生、前往練習速記者甚多洋服科因爲我滿洲帝國學界之首創、人數尤多、誠爲青年之職業福音、開各科日內即將開學、該生等畢業後、在社會必有一番貢獻云

縣四小學 校長更替

海城縣第四區、縣立第四小校校長、霍蔭桐在職數年之久、成績未見進步、兼對於學校公欵、有不清晰之弊、現已被當局查悉、着即撤差、其所遺之缺、着教員周慶民前往接替、現双方業已接交完畢、遂於月之一日、正式開校、聞周氏係本城師範學校畢業、歷充各區教員、成績斐然、此番擔任四小校長定有一番振作云

商業實習生赴 遼西各地視察

營口商業實習所實習生、今回爲視察沿線各地、戰跡並奉天城內錦州山海關萬里長城等勝地、乃於本月三日起向遼西出發作一週間實習旅行、指導引率者爲野本指導員、第一部生有九名、在三日午後二時五十分、從營口出、發於六時三十五分到奉於六時四十分、由奉天發、於當日夜十二時二十四分到錦州、停留一宿、於四日午前七時四十分、由錦出發、於當日午後一時到朝陽、五日午後三時、由朝陽出發、於午後八時回錦州、於六日午後一時再由錦州出發、於當日午後六時十五分到山海關、七日滯在一日、於八日午後五時四十五分、由山海關啓就回歸之途、九日午前五時三十五分到奉天、於六時四十分由奉天出發、於當日午後十一時五分返營口、

乘大典奉祝期 舉行卓球賽 參加者皆名宿 頗極一時盛況

本天卓球協會、乘御大典奉祝期、乃主催第一回全奉天卓球選手權大會、已於四日午前九時假滿洲醫科大學體育館舉行了、參加者有四十餘名、全爲卓球名宿、其熱戰之情形實爲空前壯舉云

旅順公學堂 投考生增多

本埠旅順公學堂、例年春季四月間、定招募新生入學、今年該學堂國島堂長、在一月末就着手開始招募學生、原定額數男生約一百五十名女生約九十名、聞近來入學報名者較往年非常增多、大有收不勝收之勢、望有入學

奉天職業學校 報名者踴躍

本天小南關柴草市奉天職業學校、於未改組前、打字班學生成績、即異常良好、近經該校長王冷佛晁九郎及職

學生文藝

晏平仲應對楚王論

（海城縣第九區古城子學校四年生　李春熙）

齊國命晏平仲到楚國去、楚王聽得晏平仲是矮子、楚王就叫人在他大門旁邊、另外開一個小門、預備叫晏平仲從這小門進去、楚王他是小看晏平仲的意思、晏平仲到了楚國、本應當要好好的招待才合道理、這樣一看、楚王不但沒好好的招待、反來他還要取笑晏平仲、楚王的非理、是顯而易見、但是晏平仲到了門口、站住不走曰、「這是狗門啊！若是到狗國去、應當進狗門、現在我是到楚國來的、怎好進狗門呢？」晏平仲當時要不回答這話、恐怕就被楚王取笑了！可見晏平仲實在善於應對了、楚王見晏平仲一開口就問道：「道貴國沒有人嗎？」晏平仲說：「敝國的人很多、怎麼說沒有人呢？」楚王故意的這樣問、楚王問既有人怎麼一偏遣你這樣人來呢？」晏平仲說：「敝國派人有個分別、聽得那國的國君賢明、就派有才幹的去、那國的國君不賢、就派沒有才幹的去、我最沒才幹、所以到貴國來了、」楚王竟沒話問答、晏平仲應對他說的話是很有學問的、很有才幹的也是很應當這樣回答的、假使沒有才幹的人、可就要被楚王問住了、晏平仲不但沒有被楚王問住、反來倒被晏平仲問住了、可見楚王是沒有學問、沒有才幹的了、也不配爲一國之王了、

不畏難

（營口縣立第五小學學生　李芳澤）

惡勞好逸、常人之恒情、堅忍耐勞、士子之素志、故常人多畏難、士子不畏難、一往直前、雖百折不回、幾經挫折、必一無或懈、縱苦其心志、勞其筋骨、餓其體膚空乏其身、行拂亂其所爲、亦不之惜、不知者求其知、不能者求其能、殫畢生之材力聰明、即物窮理、一旦豁然貫通、庶可爲棟樑之材、作瑚璉之器、登聖賢之域、造大雅之林、均能戰勝艱難何畏之有

雪

（小學生）

大陰遍了、北風愈吹愈緊、霎時宛似柳絮樣兒、雪片飛舞天空、一步一步下來、把吾們眼光達到的地方粧點得同乳白瓷樣十、一般遠山近陵、茅屋長林、比加色白銀子、還勝幾分、這種美景、無論什麼樣好筆、亦難形容得畢肖神似、所以惹得多少詩人騷客、費盡心血、來做詩啦賦啦等…描寫她的妙處、哈々有多雅緻的趣想呵！這是些景氣現象、論到不景氣、就有無數窮朋友在這寒氣凌人、北風刺骨、狂風大雪之中、拚命掙扎、找他的大餅子充飢、多麼苦！多遭罪！雪呵風呵請你把威勢少使幾分、體郵々々窮人吧！廻想天若四時是長春、誰去辛勤積蓄、防備冬天啊這又莫非老天警戒我們懶惰的朋友麼？俗說蒼天有情天亦老、眞是不錯、任憑你褒她毀她、絲毫不理、外面的大雪還是紛々亂舞

秋天

（蓋平三江會私立啓明小學學生唐建孚）

披著衣服、坐在堂前、金風吹來、拂衣體寒、我問父親道：「這是甚麼時候呢？爲何這般涼爽啊！」父親說：「這正是到了秋天的時候了、我們到郊外去觀看景致、好嗎？」我道「好」便和父親走到郊外、只見秋露點點的落在草葉上、圓潤像珍珠一樣、沾衣欲濕、又聽見一陣歌聲、轉過頭來、只見紅豔豔的高粱、被許多農人割倒在地、他們一面割著、一面唱著、滿面笑容、狀很自得、再往前行、一條小溪、環山而流浪靜波中、色映澄清、溪中之魚、見了人影、便四下驚散、遙見前面的山、青一塊紫一塊、黃一塊、點綴在重疊巒嶂裏面、其景其情、筆難形容、古人說過：『一人在圖畫中』其實不錯、這時太陽正午、我們遨遊已倦、乃與父親緩步而回

秋天

（蓋平縣三江會私立啓明小學學生李正璟）

天氣漸涼、露白成霜、黃葉飄落、草木悲傷、蓋是秋天的時候了、晚餐之後、余與友人、散步郊外、清風吹拂身覺涼爽、仰視天空、浮雲來去、晚霞返映、五光十色時則天色濛濛、小鳥歸巢萬籟無聲、惟聞蟋蟀唧唧於牆下、蝙蝠飛翔於空際、盤桓久之、天色愈暗、放目遠望數尺之外、迷離莫辨、正躊躇間、一輪明月、自東山徐徐而出、光輝殊佳、乃和友人步至東皋、舉目一望、萬家燈火、點點閃爍、守門小犬、猖猖狂吠、而清河如帶水平似鏡、田禾搖蕩、翻浪騰波、加以天上之疎星、散佈在蔚藍色之天空、如銀燈如金粟、皎潔之明月、高掛空際如瓊瑤、如白玉、余和吾友說、秋宵的風景、實在可觀啊、可惜我無美術之天才、文學的筆墨、辜負良宵多了、忽覺身上涼爽、就一同歸家、次日提筆記之

求學兒童、當父兄者快々報名、不然等足了額數、就不能收了、可就就誤兒童求學啦、務望加以注意罷、

皇子御降慶賀 表彰優秀生（續） 兒童教師氏名 逐次披露於後

（括弧內爲擔任教師）

新京公學校校長大隈勘次郎

△初級第一學年　王元恭（張會三）　林珍（曲全範）

△初級第二學年　江玉珍（陶桂閣）　侯國璽（張有陸）

△初級第三學年　解仁餘（遲肇勳）　劉廣耀（溫玉銘）

△初級第四學年　溫淑貞（趙鎮洲）　賈什志（橫川元龍）

△高級第一學年　王金蘭（吉賀德次郎）　馬古華（松下眞二）

△高級第二學年　楊雲（川田隆太）　高永興（西本哲三）

△日語專修科　陶景龍（植松金枝）

新京普通學校　校長　苗木俊夫

△第一學年　金相信（康鳳藻）　朴鐘樂（金基俊）　金尚河（朴志清）

△第二學年　崔錫注（林炳涉）　韓利瑞（崔尚龍）

△第三學年　桂春園（崔鳳榮）　金庸（田燦潤）

△第四學年　朴弘彬（崔元青）

△第五學年　權昌國（崔致巳）

△第六學年　崔喜齊（鄭恒家）

△補習科第二學年　康鼎毅（永見客）（待續）

青島院卒業生 考士官獲第一

青訊、日陸軍士官學校本年入學之合格者、已經陸軍省於十七日全行發表、茲據青島學院商業學校接電、該校本年卒業生陶洛文君、此次士官入學試驗考取第一名、陶君原籍川省、在學中極爲用功、不但精通日語、且爲運動之選手、中距離賽跑最爲擅長云

丹麥一九三三至一九三四年國家教育預算

（蔭蔚譯）

（以Kr計算。Kr爲丹麥錢幣、每Kr合華幣七角左右。）民衆學校與農業學校補助費五五〇、〇〇〇、阿斯各推廣的學程經費三〇、〇〇〇、畜第倫特與臺倫農業學校牛乳課教授費五、四〇〇、民衆學校與農業學校學生津貼五五三、〇〇〇、家政學校經費一五四、六四〇、民衆學校教師養老金五〇、〇〇〇、民衆〇、哥本哈經布勒魄中學經費二〇、〇〇〇、國際民衆高等專門學校經費四、五〇〇、哥本哈經中學與研究聯合會經費八〇〇〇、哥本哈經工人教育聯合會經費一七、四〇〇、日內瓦北民衆學校經費一、〇〇〇、共計一、四十七、八〇〇

圖書館與文書保存館經費二、四二五、七三九、博物館經費一、四六八、一八七、藝術與科學經費（戲院經費二、二四〇、九六六在內）一、九一五、六十六、國立醫院經費三、五〇五、八三三、教育行政費五四五、八七六初級學校經費（師範學校經費在內）三二、九六四、二〇三、在任教師高等訓練費一、二七四、一二〇、公立中學經費五、六二七、一六七、私立中學校經費五、三八三、八六九、教師的檢驗考查、及訓練等費二、三六九五九、大學經費四、四一〇、九六二（亞爾美奈魄利扶萊進欵）四一八、三三八工程教授機關經費一、六六六、九一六、皇家藝術學院經費四一六、五八八、藥劑師訓練經費一八五、七三四牙科學校經費二一八、六七四、亞胡斯大學經費六六六、六八四

在一九三〇至一九三一年間、計有公家承認（公家補助）之民衆學校五十九處、農業學校二十二處、在一九一〇至一九一一年間、有民衆學校八十處、業學校十九處、在一九二〇至一九二一年間、有民衆學校五十八處、農業學校二十一處、一九二〇年以後、學校數目、並大變動、一八四四至一八四五年間民衆學校與農業學校的數目爲二與四、一八五一至一八五二年間、爲十一與五、一八六一至一八六二、與一八七〇至一八七一年間、爲五十與七、一八七一至一八八一、與一八八〇至一八八一年間、與六十四與十、自第一處民衆學校創辦以來、民衆學校之設立後停辦者、計有九十八處、農業學校之設立後停辦者、計有十二處、

依蘭縣整頓教育 定期考取教員 成績優良者准予繼任褒獎、有不勝任者立行停職罷免

依蘭教育、自去春恢復以來、迄今各級學校已開課者、三十餘級、並擬於今春更恢復城鄉各校、計十五級、惟各校教員其優良者固多、而其間濫竽誤人者、恐亦在所難免、縣長關錦濤氏、自蒞印以來、即注意於此、特自本年開始、對於現任教員、規定考核辦法、其平日服務熱心、成績優良者、非第准予繼續任職、並酌予褒獎、其不勝任者、立行停職、以示儆戒、藉免誤人、而關於此後用人、由縣公署考取委任以照公允、檢選賢能、聞考試日期、當在本月二十日間縣教育自經此澈底整頓後將來成績、定當益刷新矣

青教局發展 鄉村之教育 使學童與教員須要打成一片

青島教育局、以各校開學在即、對於事前一切應行整頓計劃、必須按照各督學視查指導規程改善之、同時鄉校校長與學董均須精神合作、以免影響校務進展、今年確定整頓方針、第一步先由鄉村學校做起、務須使之有向上機會、茲據教育界某君談教育局整理鄉校、最注重者爲下列之點

第一選擇小學師資、以期達到改革建設目的、小學教師更須與學董打成一片、如學董對於學校有不盡力時、得呈請教育局撤換之、小學教員之良否、由教育局派督學隨時查視、第二、擴充小學班額、教育原則以普及教育爲目的、各鄉間失學兒童過多、必須設法勸其入學、在必要時、應增加班數、以建教育之推進、第三注重學生身心之修養、各校均須按照教育指定課本教育之、不得私添經書、第四嚴禁各校學生曠課、每日學校均有學生出席簿、及教室日記應按實填寫、以便稽查考成、第五、開學時即須一律上課、不得因舊曆年關係、而渙散學求學心理、以上各點、決定在開學後、仍須隨時查視云

學生文藝　歡迎投稿　見惠佳章　限於白話

心腹 舒快丸

心痛·肚痛·膨悶·脹飽·絕對神効

心痛肚痛　膨悶脹飽　脾胃不清　消化不良　飽膈上酸　腸胃諸病　嘔吐惡心　五積六聚　飲食不進　胃腸諸病　百發百中　藥房皆售　每包三圓　大洋參角

大連德記全棧大藥房發行

大連社交舞踏研究所

▲學費低廉速成教授

▲研究時間　晝一時至四時半　夜六時半至十時（日曜休憩）

大連西崗平和街一　博愛醫院後街

商務印書館瀋陽分館發售兩大預約

一、四庫全書珍本　初集二百三十一種　分裝約二千冊六開本　版本預約本年四月底截止

預約價目

一月十五日起至二月底期內預約者大洋五百六十元

三月一日起至三月底期內預約者大洋五百八十元

四月一日起至四月底期內預約者大洋六百元

在奉取書或由上海遞郵日本及大連者三十元否則加倍

第一次本年七月底、第二次本年十一月底、第三次明年三月底、第四次明年七月底

二、四部叢刊續篇　第一期書五百冊六開版本

郵費　出書期　分四次

於本年內分四期出齊同時發售零本

合色預約於本年三月底截止　預約價現大洋壹百伍十元

郵費在奉取書或由上海遞郵日本及大連者十四元否則加倍

館址瀋陽城內鼓樓北　大同三年二月

官廳化驗　醫師證明

虎鹿玉桂膏

風寒濕痺確保神効

請問：左列之三難症如何解決？

（男子）腎虛腰痛夢遺滑精寒疝墜痛！

（婦女）經寒腹痛行經困苦久不受孕赤白帶下寒積攻痛！

（小兒）傷乳傷食受風感寒胎痞氣卵腫痛驚啼夜不安眠！

答：急速一貼用官廳化驗惟一靈藥虎鹿玉桂膏管保當日奏効！

此膏材料珍貴製法精良定價甚昂茲爲優待病家推廣名譽特別減價出售大貼每張大洋一元小貼五角外埠函購每張加郵費五分保險郵寄不誤總經售處奉天鐘樓南中西大藥房中街大德生藥房裕泰盛絲房軍署大街震泰報館南滿站霞町會發祥絲房欲閱詳細仿單請向該號函索

新京總經售處　商埠大馬路　老天合絲房

兒童良藥 童寶

小孩諸病第一靈藥

眩暈不省　急慢驚風　五疳發熱　痲疹痘瘡　胃腸諸病　胎毒夜啼　惡心青便　傷食吐乳　兒科諸病　百發百中　藥店皆售　每包大洋　參角

大連德記全棧大藥房發行

風疾

專門妙藥

風疾　動脈硬化症　効果著大之療法

動脈硬化本系腦溢血之前驅症

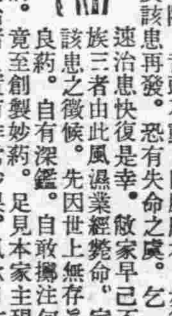

半身不隨。全身不隨。舌頭不動。四肢麻木。步行困難等之風濕患者。如疾該患再發。恐有失命之虞。乞早早從速治患快復是幸。敝家早已不幸。血族三者由此風濕業經斃命。家主亦有該患之徵候。先因世上無存眞治該患良藥。自有深鑑。自敢擲注何事。專心研究。死中求活。竟至創製妙藥。足見本家主現今非常康健。早以本葯施治諸人實有非常妙果。夙承日本國內賞獎。

〇〇〇〇毫無索價……（多年辛苦。專心研究。方能創製之本葯及療法書。向該患者。毫無索價贈呈乞將本報所登廣告切取寄下爲盼）

日本　兵庫縣明石市中町　加古中風藥本家

外埠代理

大連西崗康德記源棧　大連華西藥房　大連華泰藥房　大連淡路町大成藥房　奉天鐘樓南大成藥房　同　鼓樓南五洲藥房　奉天軍署街大吉祥　奉天軍署街口震泰報館　奉天中街裕泰東　公主嶺三合德　江省中西藥房　同　五洲藥房　海倫久逢長

奉天大南門裏歐美藥房　營口永世街豐利藥房　四平街和發瑞　洮南同益堂　吉林五洲藥房　敦化中西藥房　新京耀廷藥房　新京長生藥房　安東大生東　海龍復興久　新京足良方　海倫久遠長餘記

總發行所哈爾濱道外十四道街　老福春堂

金剛藥片

身體之精神注意　補腎壯陽轉弱爲強

大贈品　買一盒送四十一天

主治先天不足腎經虧損房勞過度手淫過度遺精滑精液乏精冷精清子嗣艱難陰莖短小陽萎不舉舉而不堅堅而久房事早洩老年精衰夜多小便精神困倦頭暈眼花耳作鳴行動心跳動作氣喘四肢無力腰痛腿軟形容枯瘦夜不寐等症凡腎經虧損發生各症無論新久按法服用均有特效此藥純粹補劑非市上所售興奮品可比如無病常服永無腎虧陽萎之虞且體質強壯精神充足而房事快美得十分滿意故東西各大醫生每治腎虧陽萎病時得囑其服金剛聖藥其藥性和平効力宏富不寒不燥四時皆宜老幼可服無流弊眞正百發百中全球無二第一良藥也

服法每日早晚飯前服二片白水送下要有房事前一點鐘服用四片淡鹽水送下奏效如神

定價　大瓶國幣二元四角　半打大瓶十二元　小瓶國幣一元二角　半打小瓶六元

外埠各大藥房均有經售倘無處購買將款匯寄哈爾濱本藥店無悞原班回寄郵票代價亦可

總售處哈爾濱道外老福春堂

慶祝新春 歡迎來賓 大連華春照像館

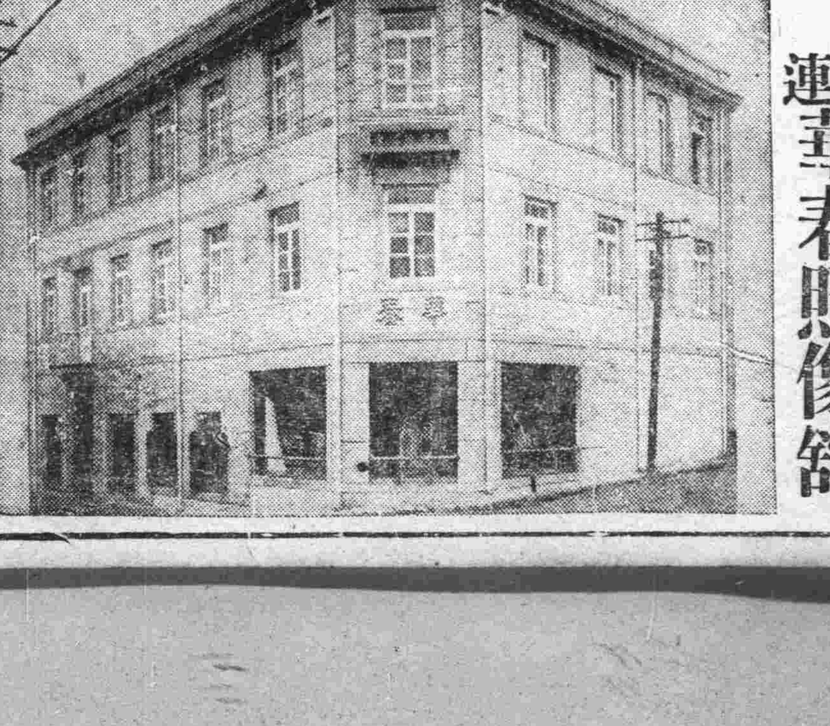

添盖三層樓房清潔寬澗備有洋服戲粧任客採用

大連市平和街六番地電話八六七二番

握現代治淋劑之最高權威的：

德國 梅濁尅星

▲愛廸那博士發現透膜殺菌法！

▲全世界醫師始得淋病根治藥！

淋病斷根的新法

淋病的難滅已成全球醫界的難題、要把淋菌巢窠醫好才完全淋菌斷根、淋病怎樣可以算斷根呢？也是醫師及病家所渴望的一件事、然淋菌消滅就作爲淋病的治愈而究竟用怎樣的方法可以證明深部的淋菌確實消滅呢？醫師祇用一種深部殺菌的新藥梅濁尅星把潛伏的淋菌完全殺盡、行了此法以後、即檢不出淋菌並且沒有其他可疑的症候時、大約可作爲斷根、經過了三月半年一年之後再行同樣的方法、沒有淋菌、而且經過了良好的時候就是淋菌治愈了還有一句話男人家已完全治愈、如不同時醫治她已經被染的妻子、這樣的醫治是一點兒沒有用的

梅濁尅星的醫治作用

梅濁尅星爲愛廸那博士耗四十年之心血經二百五十五次的動物試驗、送請全世界花柳病院八百七十八處實驗、始告成功的淋濁斷根特效藥、其藥性王道、功效的神速可稱十全十美、實爲二十世紀醫藥界新貢獻

（一）本劑有專門透入男女的深部粘膜細胞內、殺盡淋菌的特徵、所以服過此藥者的小便也有極其强大的殺菌力：

（二）藥性和平、毫無副作用、絕非檀油劣藥之妨害腸胃及生育等流弊可比！

（三）專治急性慢性、五淋白濁、婦女白帶、膀胱炎、尿道炎等症、有屢試屢驗的特效：

▲德國　威彌鄧大藥廠鄭重監製▲

▲梅濁尅星說明書函索立即寄奉▼

◎大連、華泰、華西◎營口、中西、五洲◎奉天、五洲◎安東、瑞祥泰◎長春、中西◎吉林、五洲◎黑龍江、中西◎鐵嶺、義和堂◎洮南、和發順◎普蘭店、康德記

哈爾濱　道外六道街口　柯爾登洋行　獨家經理

事件廣告　電話　四〇三四

消閑世界

江城秋望
（灌園）

高閣一豁目、秋景望中收、綠減郵邊樹、紅添塞外樓、長空排雁字、嫩水繫漁舟、作客三千里、何如馬少游。

遼海家山路、年年夢未歸、關山游子恨、貧病故人稀、村遠炊煙起、林疏落葉飛、江城秋色滿、挂杖對斜暉。

滔滔江上水、嗚咽抱城流、風月孤舟夜、蘆花兩岸秋、白雲迷洞口、黃葉下溪頭、名利驅人急、眞同萬火牛。

獨上江樓上、秋高雨霽天、人游殘照裏、虹掛古城邊、隔岸看煙樹、歸帆聽管絃、東方回首處、明月一輪懸。

江城秋感
（前人）

客裏逢秋夜、孤燈黯紙窗、敲枝風竹響、破夢寺鐘撞、鄉思人千里、詩情酒一缸、淮陰天下少、國士嘆無雙。

人生幾歲月、塞上又逢秋、鬢髮霜凝白、燈花淚滴紅、那知兵燹後、如在雨煙中、七里灘猶古、無緣作釣翁。

古渡牛羊下、斜陽野色昏、鳥飛沙有跡、船過水無痕、亂世人如草、荒郵晝閉門、誰懸徐穉榻、時不見陳蕃。

天涯醒宦夢、官罷一身輕、松菊懷三徑、風塵感半生、窗前花影睡、階下草虫鳴、秋色應憐我、孤齋伴月明、

一段拆白
（中秀）

上海的繁盛、是人人都曉得的、不但在中國是手屈一指的商港、就是在東亞在世界也是數一數二的大商埠、就是素有勝名的巴黎也要趕不上牠了吧？

所以人文的薈萃、商業的輻輳、份子的雜亂、良莠的不分、高低的不齊、好歹的相差、總是不等的！所以牠的離奇百怪恒出

酒志是一個古城的紳士的兒子、家裏的富足、雖然是不敵國、可是幾輩子豐衣足食、卻能享受未盡、他在古城裏是一個頭等少爺、濶綽的裝束、新奇的打扮、眞是出特、在小學念書的時候、總是驕生慣養的、可是他的天才特別的聰穎、抱負也很的大、一直到二十歲那年、他由高中畢業、本擬到上海去升學、最不幸的、他的父親是在這年冬季與世長辭了、他雖然是非常的悲傷可是他的志趣未能打消、時常商量他的母親要到上海升學、他母親就拿家裏沒人的緣故、這樣的家業不必在外邊奔波爭名奪利的、任他母親怎樣的勸諫、他也不灰心、他母親又痛愛他不捨把他離開、他總是央求着、他母親也拙不過他的志向、只可任他的便了！令一個稍通上海的風俗言語的僕人、小二、小三是新僱的僕人、是上海的人氏、所以上海的風俗言語人情無一不曉得

到得上海的時候、正是天寒的嚴冬、下榻在××旅館因爲他是初次到上海、也是初次見得繁華、不免有些俗氣和羨慕、驚奇、一天總與小三東遊西逛、這時可不像在家那樣誠心的要升學了、忽々的兩個禮拜過去了、也不考學校、一天開坐在旅邸見茶房領進一雙男女搬進隔壁的房間裏、所穿的都是輕裘皮毛、配帶的貂帽狐領、也是時裝、女的裝飾特別的華麗、眞似闊家公子、王子皋孫的、也是天々在街上遊逛、酒志很奇怪他們的形跡時常問小三、小三也裝作不曉得他們的樣式答對酒志道—許是外鄉人吧？我聽不像上海口音大概是作事的人吧？—這一句話剛說完、茶房推門進來倒茶、酒志把煙根扔在煙盒裏、對茶房小聲說：—前天搬進隔壁一雙男女是作什麼業務的、茶房搖頭說：—不曉得、聽說是××銀行裏的經理……可是、常住到這裏來、錢怎樣充足裝束怎樣的精美……—

這個茶房說的津津有味、酒志半信半疑的忽略過去了、過去幾天、是時常看見這雙男女在影院——戲館——一天早上小三出去倒擦面水、一不慎澆在這個男的身上、小三急忙前去道歉、這個男的也不生氣和顏的悅色的說了幾句客氣話、小三一個勁抱歉！洗！擦！酒志見小三出去的時候太久、想必有什麼事、出來看、見小三與他所疑惑的人說話、乃趨前詰問知道小三誤把水澆在人身上就陪罪道歉的客套一回、把小三又申斥幾句、見那個人和藹可親、就讓到房中坐々他也不客氣的隨着酒志到屋裏、各道了姓名、他說是姓李名敏廣州人氏、小三倒上茶、二人慢慢的喝着談着一直坐到兩個鐘頭、茶房進來說：—請李先生用飯—這句話說完、李敏起身欲告辭、酒志快忙搶着說：—不必回去用啦！到街上用吧！—李敏也不推辭、但是李敏的夫人急待着李敏來開飯、酒志換上一件大衣、李敏回房也換上一件一套華美的西裝、走出來、小三想起來說——李先生太太不去嗎？—這句話提醒了酒志、急忙的說—快去請！—令小三、又說—我還沒見太太呢！—李敏說—不必客氣、她出來再說吧—

小三把李太太請出來、由李敏引見、酒志行了個四十五度的禮、李大太也還了一個（未完）

逃婦
（白虹）

—爸々！你瞧鼻涕出來了咦！眼淚也下來了呢！芝正在玩著、忽然瞧他的鼻涕眼淚都流下來了、忙的放下玩

道他非點燈可不、所以才問着他

—點燈幹麼、瞧着燈過癮麼？他的放大的瞳人、也會發出一點灰白的光芒來、瞪她一眼將身轉了過去

芝暗暗的來到燈盤的旁邊、煙盒裏連煙灰都沒一點兒於是又回到他的身傍來、他正打著很長的呵欠呢、一眼睚着她從外面走進來

—爹々！媽々回來了！她忙的告訴他、忙的又接她的東西、這是米！這是煙呀混了呢！

他起來點着煙燈、後又倒下燒起那塊煙來、她正在收拾水淋々的衣服、可是衣服已貼在她的身上、鳥髮上的水滴珠一般的流在已消瘦的面上眸子水汪々的濕潤著、故分不出是水是淚、隨著水珠滴下來、腳被水泡得已漲滿在鞋裏、貼身的衣服完全表現出曲線的美來

隔壁的鐘正敲四點、外邊的雨越法的大了、他正在吸煙她瞧著那白色的煙圈出神、芝弄著她的紙人、這個是老太太、這個是小媳婦、這個是她的當家的、這個是她的女闆、一件々的在擺著、粉色的小臉上現出兩個笑渦來似有萬千的快娛、他煙已吸完了、灰黃的面上和藹了許多、從眼角裏微露出來笑能她還在出神、兩腮流蕩的的確是淚了

—米是一角錢的麼？作點粥喝吧！一天未出屋還餓了！他坐了起來、瞧著米袋

—沒有柴用什麼作啊？

—那麼回來不買點板子？錢在那呢？

—你沒賺錢麼？統共五角錢、除了煙錢四角與米錢一角外賺的在那

—那麼你不會好好的說說多弄他幾個呢？你不知道家裏沒有柴火燒麼？

—那麼你少吸個煙泡好不好？何必當人家說小話！崔太太說作一天活計五角錢很多了、怎麼再和人說？并且還許、我早點回來

—莫非沒柴火就得餓著不成？

—不然用什麼作？給你弄來米、難道燒的你都不預備麼？成天的在家裏閒着、一點事情也不想、我們日子就這樣能過得了麼？人家男的都是養活老婆、也瞧見著你具來告訴他、可是他並不拭去宅、眼望着窗外的雨滴如未聽兒一般、灰黃的面孔上呈現出一種莫名的感悒

—我給你點着燈嗎？媽々快回來了、你瞧雨還下着呢

她是看慣的了、每瞧着他鼻涕眼淚一流下來的時候、就知道是又犯癮了、同時更知這個人得老婆養活你、每天還得吸二個煙泡

—照你這麼說就得漢子養活老婆了、是不應老婆養活漢子的、可是我現在用什麼來養活你？找事、又沒人介紹、拉洋車又沒人賃給車子抗大袋又沒有那樣力氣、作什麼是來錢的道、你不想々！再說、雖是近年來都指望—你弄碗飯吃、我想也未屆你一點兒、難道老婆準得漢子養活著？像那爲寡婦的就都得餓死了？

—那麼就得我養活你吧！

—我眞沒見那家老爺們等老婆養活的、說着那眼淚更一滴々的流下來

—難道我們老爺們就得永久的養活你們吧！是我們應該的吧！

—那當然是應該的、雖然我們老娘們坐在家吃、也是有相當的義務、縫、洗、作養孩子也不是容易的事、怎就沒有坐吃的權利？

—對嘍！你應該坐吃、我們是不應該的嘍！但是我偏要應該、我偏要坐吃、不願意你不會走麼？

—走就走、這種窮到底的家、也呆夠了

—走吧！哼！我瞧着你往那走

—走的地方有得是、還不至於這麼窮着

—窮着我這回還要發財呢

—哼！發棺材吧發財（未完）

△歡迎投稿▽

一、來稿必須旁加句點
二、書稿必須一面直書
三、來函書明消閑世界
四、刊載與否概不退還
五、有趣味短篇爲合格
六、不論新舊一律歡迎

農夫談話
（雄成）

一、開幕：
二、人物：
張三：
李四：
三、佈景：
鐵鍬：甲農之用具
鋤頭：乙農之用具

張三：【引上（白）】我乃農夫張三是也、自幼家中富豪騾馬成群、是我自幼、不肯讀書、既長、又不肯出力作事、每日竟是任意兒吃、喝、嫖、賭、玩樂、任性兒遊逛、逛來逛去、把偌大的家產、也教我蕩盡了！現在的、祗剩下薄田六日、小牛一條、小驢一頭、自耕自種、養活一箇老婆、三箇孩子、眞是我辦的！這還不提、那衙門裏、又不時的、叫我去作官工、不是打更、就是修道、不是栽樹、就是修苗圃、建官舍、咳！今天又輪上我修道了！眞々苦是人也！我只得快走啊！（肩負鐵鍬作奔走狀）若是去到晚了、還恐怕要挨打領罰哪！（作喘一停足望狀）你看那邊走來的、那不是覲大煙灰的夥計李四麼？

李四：（聞聲相應狀）不錯、是我！我說張三哥！你肩抗鐵鍬、要往那兒去作麼？

張三：（低頭作慨歎狀）眞是倒霉的很哪！今天又輪著我去修官道了！我說李老四啊？你抗著鋤頭、要向那兒去作麼呢？

李四：我！也是要去修官道！張三哥呀！你剛纔是因爲什麼、說是你們倒了霉了呢？

張三：李老四啊！你好好兒的想上一想吧！像我們作農夫的生在這箇時代、未免太也受苦了！旁的話兒不用說！你看像我一箇人種著六天薄沙田、還要養活著一箇老婆、三箇孩子整大的、連我自己的活計兒、儘力兒去作、都不能作到、誰知那衙門裏、又不時的叫我去作官工、晚間還得打他娘的膯眼更兒！今天又輪到我去修官道了！怎麼能夠還說不倒霉呢？

李四：咳！你說的不對、據我看著、像你和我甄當家的、都是好事啊！可是你們都不想著自治！若是你們兩家都能自治？怎麼不是好事呢？我先說說你吧！老婆孩子俱全、還有六天多的好膏地、一條大牛、一頭大驢、再說說我甄當家的吧！他那祖上留下了八十多天好膏地、現在在家裏還僱著五箇夥計那知他們爺兒三箇、都不想自治、—老當家的呢！就一天到晚和阿片對命、大少爺呢！就扎嗎啡、二少爺呢！就賭錢撒幌的、他家中的佩荒、拉的成山他爺兒三箇、每天還愁著那日子無法兒過哪！把八十多天地兒、竟依賴我們給他代作、你們不說自己不能自治、反說倒霉不能過了！據我看來、覺是你們自已闖壞了心田了哇！像我李四、原籍是山東人上無父母、下無妻子又無半畝薄沙、還向前盡力兒掙扎、不覺以爲苦！像你那樣兒有家有業的人兒你爲何還自怨倒霉呢？（未完）

水滸
（四六）

第十三回　赤髮鬼醉臥靈官殿　晁天王認義東溪村

晁蓋便問道：「漢子、你是那裏人？我村中不曾見有你」那漢道：「小人是遠鄉客人、來這裏投奔一箇人、卻把我拏來做賊、我須有分辯處」晁蓋道：「你來我村中投奔誰？」那漢道：「我來這村中投奔一箇好漢」晁蓋道：「這好漢叫做甚麼？」那漢道「他喚做晁保正」晁蓋道：「你卻尋他有甚勾當？」那漢道：「他是天下聞名的義士好漢、如今我有一套富貴、要與他說知、因此而來」晁蓋道：「你且住、只我便是晁保正、卻要我救你、你只認我做娘舅之親、少刻我送雷頭那人都出來時、你使叫我做阿舅、我便認你做外甥只說四五歲離了這裏、今番來尋阿舅、因此不認得」那漢道：「若得如此救護、深感厚恩、義士提携則箇」

當時晁蓋提了燈籠自出房來、仍舊把門拽上、急入後廳來見雷橫、說道：「甚是慢客」雷橫道：「多多相擾、理甚不當」兩箇又喫了數杯酒、只見窗子外射入天光來雷橫道：「東方動了、小人告退、好去縣中畫卯」晁蓋道：「都頭官身、不敢久留若再到敝村公幹、千萬來走一遭」雷橫道：「卻得再來拜望、請保正免送」晁蓋道：「卻罷也送到莊門口」兩箇同走出來、那夥士兵衆人都得了酒食、喫得飽了各自拏了槍棒、便去門房裏解了那漢背剪縛著、帶出門外、晁蓋見了說道：「好條大漢」雷橫道：「這廝便是靈官廟裏捉的賊」

說猶未了、只見那漢叫一聲「阿舅、救我則箇！」晁蓋假意看他一看、喝問道：「兀的這廝不是王小三麼？」那漢道：「我便是、阿舅救我！」衆人喫了一驚、雷橫便問晁蓋道：「這人是誰、如何卻認得保正？」晁蓋道：「原來是我外甥王小三、這廝如何在廟裏歇？乃是家姐的孩兒、從小在這裏過活、四五歲時、隨家姐夫和家姐上南京去住、一去了十數年、這廝十四五歲、又來走了一遭、跟箇本京客人來這裏販賣、向後再不曾見面、多聽得人說這廝不成器、如何卻在這裏？小可本也認他不得、爲他鬢邊有這一搭硃砂記、因此影々認得」

晁蓋喝道：「小三！你如何不逕來見我、卻去村中做賊！」那漢叫道：「阿舅我不曾做賊」晁蓋喝道：「你既不做賊、如何拏你在這裏！」奪過士兵手裏棍棒、劈頭劈臉便打、雷橫幷衆人勸道「且不要打、聽他說」那漢道「阿舅息怒、且聽我說。自從十四五歲時來走了這遭、如今不是十年了、昨夜路上多喫了一杯酒、不敢來尋阿舅、不想被他們不問事繇、將我拏了、卻不曾作賊！」晁蓋拏起棍來又要打、口裏罵道「畜生！你卻不逕來見我、且在路上貪嚥這口黃湯！我家中沒得與你喫？辱沒殺人！」

元宵節感懷
（芝欣）

我是一個愚懇無能的弱者、在商界中曾濫竽了幾年、這幾年中、眞是韶華虛度、事實上毫無心得、於去歲失業際此幾年賦閒、終非久計、奈所謀毫無希望、終日惟寄食於友人處、嗐、視夫業之蕭條、前途大有可怕、心懷苦悶、不堪言狀

舊歲正月十四日晚、陰雲密佈、風雪交加、我倘在床上、不知怎的、翻來覆去、總是睡不着、轉瞬的工夫、大就亮了、披衣下床、出外一看、滿街中已成白銀世界了、這日我的腦海裏、就像有萬種思潮、不可思議的感觸、眞是心如刀刺、兩足如立萬丈高涯、無精打採、神氣若失的一般、咳、又有誰和、又可誰告惟有自向腹中飲泣而已

觀夫大家呢有的歌舞、有的聞爐對棋、更有三三五五、遊街逛巷、或看電影咧聽戲曲咧、各人均有各人的逍遣、看大家那個意思、興趣已達到十二分了、回憶到我的身上、哭也不能成韻了因昨夜未曾合眼、精神很覺困乏、於是和衣伏在床上、仍在思前想後中、霎時見我那雙慈愛的父母、同着我那可愛的小弟々、正在屋中食元宵呢、聽我母親對着我弟々說、你哥々從去年失業後、也不知覺下外邊的事、我的有無頭緒、連封信也沒有、繼緒着又說、你想你哥哥不想、弟々說怎麼不想、但是他離家千里、想又有什麼法子呢、你老不要惦着吧一二日我哥哥定有信來家呀

我聽到這裏、心中難過極了實在是忍無可忍、兩眼的熱淚、不知不覺的奪眶而出、哭聲一聲比一聲大、這時又聽得旁邊有人喚我李先生、怎樣了、李先生怎樣了、我被他喚醒、掙開睡眼、見是同屋的A君、才知於才是在夢中、內幕的情景、猶曆曆在眼前、噫夫、前途茫茫何時是了、背井離鄉、圖望無成功、即將潦倒此生矣

東鄰詩人　吟稿

秋日田園
（錦江　荻原彰）

農事匆忙秋已中、銀鐮光映夕陽紅、黑牛白馬橋邊路、滿載黃雲西又東、

辻澤菖水曰、意深語妙、才哉此筆、

賦示學院子弟
（二峰　山本悌二郎）

道義千年無故新、誰言鄒魯學將陳、要知抗節揚名士、多是榕壇問業人

盜跖何曾出孔門、須知道義有根源、齊家治國平天下、寶典千秋一管論

經義應須仔細論、昭昭斯道照乾坤、可容萬世大皇國、異日化成狐兎園

題畫
（竹潭　中島久萬吉）

清畫沈沈雨初晴、汀洲幾處玉菖生、美人醉起嬌無語、只惜蛾眉畫未成

青年的生活態度
（興國）

青年的生活、普通可以分爲四種、即一、是關於健康的、二、是關於勞動的、三、是關於團體的、四關於文化、這便是說、一個青年人的生活、要有强健的體魄和精神、要有勞動的智識和技能、要有服務社會的理想和材幹、要有豐富生活的好尙和習慣現在說青年人的生活態度當然也須從這四方面說起

一、關於健康方面

强健的身體和活潑的精神是個人生趣的根源、工作的利器、我們倘使忽視或耗費這方面的生活、就無異自自是個廢物、是個獃子、所以遵守衛生規則、練習運動方法、這是青年生活應盡的本分、也是應享的權利但是青年們啊！你們以爲這樣想到了便能這樣實現了麼？不！決不！老實說、在現在這個社會制度下面、青年能享受這方面美滿生活的、實在只有少數的富家子弟罷了、那些大多數的貧寒青年僅々謀個溫飽還是難得、怎能再講究衛生、怎能再練習運動？譬如衛生規則說、要吃滋補的食料、要住寬敞的房子要穿整潔的衣服、到睡眠時須換寢衣飯後刷牙、每天要把頭髮梳光、要把皮鞋擦亮、每週又須沐浴一次、星期日更須出外遊行一次、請問大多數青年——我們不要把青年限定是青年學生——能夠照辦麼？又譬如運動方法說、要買運動鞋來學習跑步、要買套運動衣服每天下操、每個家庭要設備一個網球場、每個運動員又須養成君子的精神、請問大多數青年能夠照辦麼？老實說吧、這些什麼衛生規則、什麼運動方法、都是和燕窩魚翅、穿狐袍、住洋房、坐汽車、等等一類的東西、都只配供給一小部份富有者來消遣、窮困的青年、怎配吃燕窩、穿狐袍、住洋房呢？唉！且別夢想吧！

不過、講究健康生活原是青年的本分、也是青年的權利、弄到現在這個不能講究、乃至不配講究的地步的、只是現代社會制度的缺陷、有志的青年們爲自身的利益起見、便有起來改造這個不良的社會制度的大職、在目前、我們對於健康生活態度是：不要美麗好衣服穿、好吃食、好居住、只求能夠維持低限的溫飽安身、以致不能損害健康爲度、就是經濟充裕些的青年也不要浪費了、應把這可以浪費的錢帮助的還不夠維持最低限的溫飽和安身的青年或是捐助從事社會改造事業的團體、除這必需的衣食住以外、我們爲了增進健康起見、自然也須講究衛生、講究運動、不過這是須利用自然界的設備：如海水、高山、森林、田野以及清風月明——不須用錢買的——等等、乃至做工走路等極自然的運動。

二、關於勞動方面

勞動是人類生活的要求、幸福的源泉、滿洲人所謂喫飯、西洋人所謂麵包牛油、都是這個勞動生活的問題、我們如果輕視或放棄這方面的生活、就不免於死否則也是個社會的寄生蟲、所以我們應勞動、以養活自己、並養活大衆、勞動的種類很多、我們應該選擇人群生活所必需（因爲有些勞動實在是不必要的、如製造奢侈品和殺人的槍砲等）個人興趣所屬及才力所及的來學習、來研究以求精進、這種勞動應該是認爲快樂的、發展才力的、但是我們仍要提醒、在這生產商品化、一切生產機關和生產相分離的現社會裏、我們這種話、只好瞎扯了罷！現今所稱爲「職業」的、不但沒有快樂和創作的可能、而且就是連勞動的機會也不容易找到、你們沒聽說英國不是有一百多萬的失業者麼你們沒看見中國須多留學生學習專門技術回國來的都得不到位置、因而只好改行換業麼？所以現在社會裏的勞動、至多也只是爲了「吃飯」爲了「麵包和牛油」何況更不幸的尙且要得勞動機會而也不可得、但從反面看、有一部分人不但不勞動、而且還比勞動的人多享千倍萬倍的福、其餘的大多數呢、你要勞動麼？賣了身子不算、還有說不盡的苦楚！你要不勞動麼？凍餓死了也沒有人來睬你！那麼我們該怎麼樣呢？我們以爲：第一我們該信仰「勞動即生活」該實行「一天不勞動、一天不吃飯」的教訓、像從前名士派那種「不問生產事」的狂妄思想、非除去不可、第二、我們該學得一件使用體力的技術、以實現分工互助的原則、像從前那種賤視肉體勞動的荒謬觀念、非除去不可、第三、我們應該以期實現人人工作、且有工作機會的社會。（未完）

美味滋養

赤玉牌葡萄酒

血不足故爲貧血設法增血可矣病質簡單！即療法簡單！此無他策即請常飲營養價值極强之赤玉酒保養爲要有病者持久連用是幸

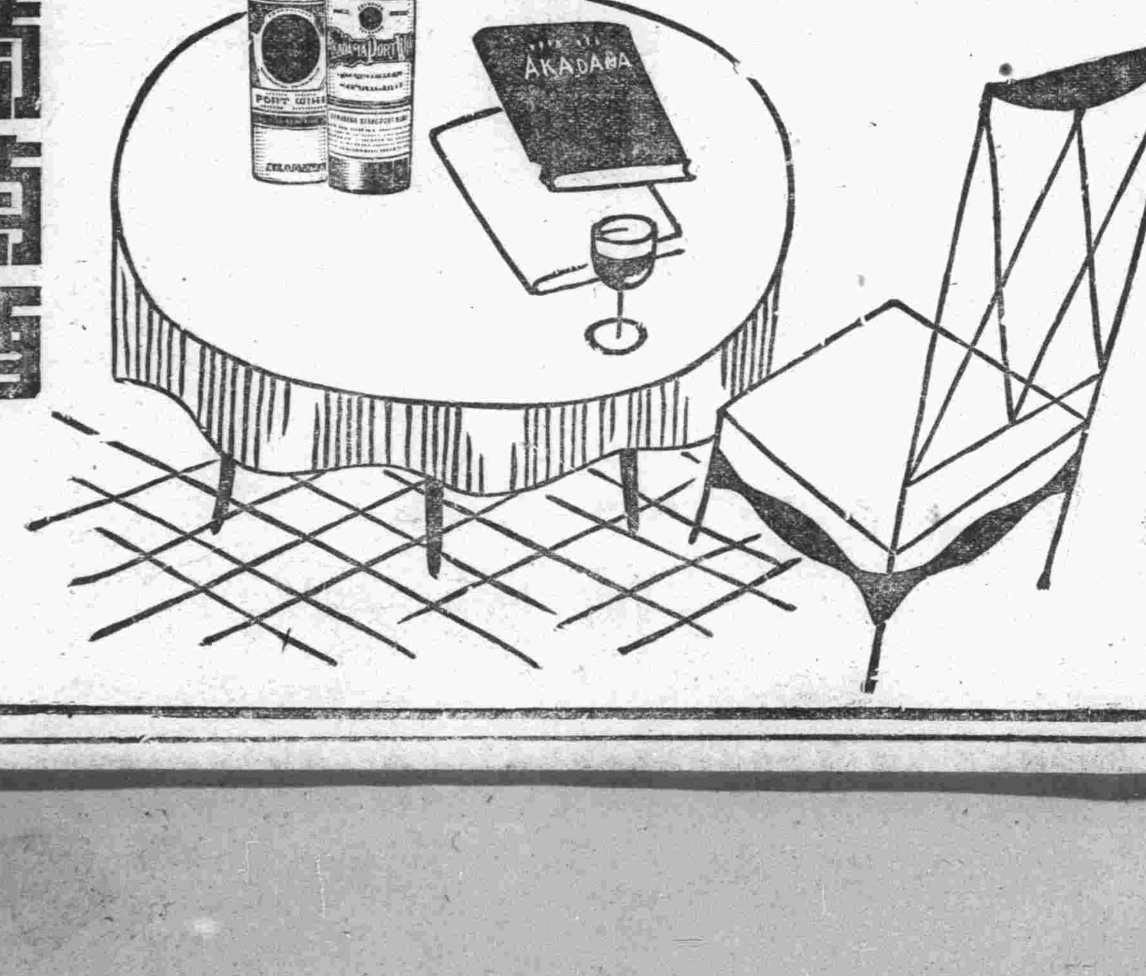

10

新京胡魁章筆墨文具書店開幕啓事

本號向在奉天開設百有餘年信用久孚遐邇咸知自我滿洲國建都新京冠蓋往來仕商雲集更兼學校林立繁榮之盛無逾於斯各界所需筆墨文具書籍日漸浩繁敝號有鑒及此特在新京大馬路設立支店藉便各界諸君選購刻因修理內部先行照常交易擇吉開幕凡士官學校各界諸君所需各等筆墨文具書籍碑帖宣紙對聯各式封箋運動用品風琴唱機及文教部審定中小各種科書一律俱全今在開幕伊始爲酬主顧起見各貨特別廉價四星期如蒙賜顧勿失之交臂恐未週知特此露佈

新京胡魁章筆墨文具書店謹啓　大馬路西門外七號　同文書店舊址

合理化的澡塘

長春浴池

已於陽曆二月七日開幕

電話三一六五　地址　新京大和通十番地　大陸春飯店對門

齒科、矯正、口腔、外科、

岡本齒科醫院

大連市西通十一　小島ビル鄰

第三次日本國產業視察團員招募

◎時期　出發……四月三日由奉天　櫻花盛開之期
　　　　歸期……四月二十三日到奉天
◎費用　金壹百二十五元也　一切之費用包含在內且待遇從優
◎報名期　三月卅一日爲限、人員五十人、敝會以極底廉之費用於最短期間內即能介紹日本一般之產業及名勝地視察之遊覽
◎主要視察各處　京城、下關、嚴島、大阪、京都、江之島、鎌倉、橫濱、東京、日光、神戶別府、門司、其他附近遊覽

倘欲詳細日程表報名單函索即寄

◎報名處
主辦　日滿旅行協會　大連市聖德街五丁目一二四番地
援後　日本國際觀光局　各處分局
　　　盛京時報社　各處分社

薄海同歡熱烈舉行 慶祝曠古盛典
官民同樂台扮游藝會 懸燈結彩並執旗遊行

通遼 本邑縣長董雲卿氏以及各界為吾滿洲國大皇帝即位大典之日期前設備劇場二處男女講演員多人以資宣傳帝政之眞諦第一劇場設在四洮車站北廣場高搭彩棚上單五色電燈非常鮮明內懸皇帝玉照第二劇場假設北市場峻昌大舞臺並借用賜餐甚為完備本日午前十時齊集第一劇場舉行慶祝叢場者口滿各機關長及一般商民龍燈高脚秧歌旱船塞滿街道擁擠不開足有數萬之衆井常歡躍至十一時餘即行致賀（一）揭揚國旗（二）唱國歌（三）縣長祝詞（四）來賓日軍警備司令官黑谷正念氏祝詞參事官代譯滿語皇帝就位歡人甚為歡迎惟日本與滿洲兩國本是同種同文又係唇齒相連應當保持種族提攜起來致使東亞永久和平免受西歐白種人之欺凌等云（五）向皇帝玉照行三鞠躬禮（六）三呼萬歲（七）紀念攝影畢滯同官民街市遊行至北市場第二劇場入觀演劇正逢郝俊仙之大登殿甚有可觀演畢董縣長又行演說我滿洲國皇帝登極是乃應乎天命順乎民意此後國基益為鞏固十分慶幸之事也次者重岡參事官致詞謂我滿洲國建國以來施行王道政治得有今日安居樂業之好果皇帝登位之後民衆更當得好匪患概無賦稅從輕此即是人民可樂之事也江本宣撫官講演縣署秘書劉達三氏代譯滿語自古以來歷代均係君主由辛亥至今民國廿餘年未得息兵只落到七零八裂一般舊軍閥各保地盤為民者飽受其殘害將來必不得良好結果我滿洲國至今二年有餘發政施仁人民安享太平清福希望大家勉力共成一志保持東亞永久和平等云周承審于鳳翔女士講演各節均甚圓滿並語詞極其眞切堪為衆人所聽其他各講員亦各次第講演至四時餘即散矣

雙城 三月一日九時縣長及參事官恭請大皇帝御像升轎後由縣署向會場起旌當時前列儀仗後隨官民旗旐飄舞鼓樂聲喧沿行大街警衛隊兵士羽列兩旁警察隊自衛團四百餘名舉槍致敬異常嚴肅職員等舉日滿國旗齊步隨轎護御影前奏軍樂後奏國樂緩行於極清潔之市街中表出一種極沈靜極幽逸的恭敬現像那心具歡舞奔馳而來觀光的民衆成群結夥的堵立道旁也是靜默無聲這警衛的嚴肅街道的清潔民衆的肅靜眞是登極自然的像徵天心民意信哉斯日上午時又有縣長參事官所請之友邦飛機飛來助盛且散傳單滿天飛揚與融和的日光相映射五光十彩繽紛燦爛各界與祝賀人員本即權逸興遄飛不禁搖旗鼓舞更覺歡呼此眞絕後之盛舉觀衆者不可勝數云

三月二日晚五時半各界首領學校學生市民秧歌燈官等娛樂會齊集體育場六時發提燈沿四街遊行沿途攝影歡呼震天紅男綠女黃童白叟道途滯塞斯時空中之皎潔星月光輝與街中之燈光相映射照耀如同白晝令人觀之頓憶往昔眞有昇平世界之氣概遊行畢返體育場講演燃放炸炮以助餘興十時許散會云

一、提燈遊行午後七時起放花炮午後九時起參加團體及遊行順路與執旗同

一、講演大會三月二日午前十時縣公署前 一、開會致辭王總務科長 二、講演田中副參事官劉局長協和會主事張校長馬校長學生代表市民代表 三、閉會辭王總務科長

賜餐 自正午一次自午後二時一次

賜餐之範圍如左

一、縣公署股長巡官以上

二、公署外各機關代表者

三、一般民間代表

賜餐之順序

一、官民一同入場 二、開會之辭總務科長 三、賜餐 致辭縣長 四、賜餐三呼萬歲與祝賀大會同三呼萬歲大日本帝國萬歲（首倡者警務局長） 三呼萬歲 大滿洲帝國萬歲（首倡者日領事館部長） 閉會之辭 內務局長

全體官吏及各代表均於賜餐地點教育院內攝影紀念

以上本縣各界團體及官商市民學生均順序祝賀三日商家住戶燈彩輝煌市民形色歡揚秧歌鼓樂喧唱高蹺舞蹈尤忙誠盛舉也際此燈火樹月滿星橋氣朗天清實我三千萬民衆欣逢盛典乃曠古罕有之特紀耳不盡為東亞民族賀為大滿洲帝國賀尤為友邦帝國而欣賀也是以將慶祝大典程序詳為誌之

朝陽鎮

本鎮對於登基大典事前極力籌備而各種之要物如高蹺龍燈旱船老漢推車燈官應有盡有於當日紳商各界以及外國來賓齊集商會門前會場舉行祝賀式遂即整隊沿街遊行至車站立即返回而散矣次晚又舉行提燈會蜿蜒數里勢如火龍觀者人山人海萬巷幾無立足之地可謂亘古無有之盛況也

普蘭店

本埠各機關學校為慶祝三月一日之登極大典特於該日午前九時半舉行慶祝大會至十時半散會又舉行旗行列沿途歡呼聲震市廛及至正午各參加人員就民署禮堂大開宴會矣又是日之餘興方面有唱大戲踏高脚扮秧歌等等不下五六起云

三岔河

一元復始丁儀呈祥三千萬民衆共祝太平四五省同胞長享樂土皇帝御極時在三年一日衆星拱期於萬國來賓邦基鞏固全仗東隣之援朝野安居無非王道之治是以三岔河官商紳學恐落人後於是乃聯袂而起由商會正副會長郭文儀張新琢暨坐辦佟文斗引導恭赴禮場於大典日行禮如儀後祝我皇萬歲帝

遼中

遼中曠古之大典執政皇帝登極之三月一日本縣縣長金鳳山參事官榊原總務科長王樂民警務局長劉獻廷日領事館部長內藤彌率同各機關各團體及學生市民等舉行極盛大極隆重之式典並在縣署前高搭席棚揭揚國旗商家住戶均懸燈結彩學生市民一律提燈持旗沿街遊行復扮演秧歌高蹺行列舞蹈五光十色萬民塞巷共賀忱此王道融融千載難逢誠我東亞民族和平之盛典也茲將合同舉行之慶典事宜順序錄之於下

一、祝賀大會會序三月一日午前十一時 一、官民入場十一時 二、燃放爆竹 三、開會之詞總務科長 四、向國旗行三鞠躬禮一同 五、國旗揭揚奏樂 六、合唱國歌一同 七、遙拜一同向 八、縣長致詞 九、恭讀教北立三鞠躬禮 十、來賓致辭 教育局長 農商務會長 領事館出張所長 司法監督 銀行經理 十一、三呼萬歲皇帝陛下萬歲萬歲 十二、閉會之辭總務科長 十三、官民一同退場

一、參加團體執旗行列之順序

一、前驅自動車 一、警察隊 二、北棲 三、西棲 四、師中棲 五、日語學校 六、縣公署官吏一同 七、農商會及一般市民 八、餘興會後驅自動車

遊行順路縣公署前出發郵便局前警察大隊部前西棲前南棲前領事館前農商務會前協和會前稅捐局前北棲前司法公署前銀行前歸着遊行隊至以上各機關門前全體人員均須齊列門前執旗歡迎三呼萬

遼陽

濟貧賜餐赦囚犯 眞是皇恩廣被
御極大典官紳同慶 懸燈結彩萬民騰歡

邑商務會於三月一日皇帝登極大典慶祝之辰萬民同樂德被四方遂由縣備慈善秫米十餘石由商會施給按貧民大人每人一升小孩每個半升一般貧民聞此福音均爭先領取頌聲載途云

三月二日為我皇帝御極之次日邑縣公署組辦賜餐會假第一民立學校大禮堂舉行縣長警務局長及各科局長各機關主任官均服最新之禮服於是日午刻齊集會場開慶祝宴賓主融融歡聲四溢至晚始散且是日天朗氣清惠風和暢足見我皇帝應天順民開此隆基大業人天共慶云

邑監獄前奉高檢廳令為對於皇帝即位大典恩赦犯人一案令將已未決人犯之姓名案由詳查具報等情已誌前報茲於三月一日登極大典之期由本邑地方法院檢察廳斟酌獄囚之案情應赦者約七十二名遂於是日午刻由監獄將應赦之囚人提出各捺指紋開放且每人賞給旅費國幣一元被赦之獄囚一時如困鳥出籠莫不喜形於色感頌帝德澤民無不廣被云

二月廿八日為舊歷正月十五日元霄佳節是日夜間邑內全市商民均懸燈結彩南北鐵門及商場各門均未關閉遊人如鯽往來街市磨肩擦踵抱女攜男眞是金吾不禁火樹銀花頗現一種昇平氣象翌日即是登極大典則普天同慶薄海騰歡誠非虛語云

旅順

愛國婦人會 頒親善徽章

愛國婦人會在三月一日御極大典祝賀式當日會頒布日滿親善徽章八千個計市內千二百多個村落六千多個總計達八千個上下每個僅收費金一角故購者頗多云

市內戶口之增加

本埠市內居住戶數從陽曆一月起略有增加之勢茲將現在居住戶數和人口誌之如下現在戶數日本人二六二一戶朝鮮人一九戶滿洲國人三四二戶外國人六戶計六○八八戶人口日本人男六一六九女五九六二朝鮮人男三七女八二滿洲人一一三六六女六一九五外國人男九女七合計男一七五八一女一二二一○總計二九七九二較以前增戶數人口增加五四云

陸軍紀念日 舉行祝賀宴會

本月十日為日本陸軍紀念日故旅順市役所當局發起屆期正午假昭和園舉行祝賀宴會開參加祝賀市民為數甚多至期當有一番盛況云

養蠶會開協議會

旅順養蠶會支部定在月之九日午後二時假民政署會議室內開昭和七年度決算報告並昭和九年度豫算等協議會云

牛莊

敬老會賜宴

縣公署邀集耆民七十九名內五區選得于潤之年八十二歲李澤棠年八十一歲鮮星階年八十一歲於三月一日前赴敬老會在教育局報到午後齊集公署排班全體攝影送交民政部賞子銀牌褒獎狀四錦參拜萬歲贊禮作樂唱歌五錦開宴燕菜銀耳大餐復行作樂縣長訓話皇極大典萬民歡祝勿庸再述然就各村公所稅政諸君申述定行刷新公務人員如有弊情事隨時密告定行究辦但願諸君痛飲一盃以助健康百齡之壽是所切盼宴畢作樂縣長恭送如儀該耆民等恭逢盛會誠千載一時難逢之曠典歡作曷極矣

鵬鰲堡

村長副改選 胡為正王為副

本鎮村公所村長胡煥章蒞任數載成績可考任勞任怨而本鎮一般民衆有口皆碑現忽提出辭職村副鍾憲章榮升安東縣一區警察分署長已辭職多日前往就差是以該村公所村董各首等已開會議定另行投票選舉以昭慎重逢於前（廿四日）招請各界參加實行投票工作後被選者村長胡煥章得票一百七十余票連任王榮得七十余票被選為村副而胡王此次被選俱是舊八事老成幹練經驗宏富此後吾村會必有一番刷新云

東豐

隆重舉行敬老宴 於縣署禮堂

東豐縣長徐維准遵奉文教部令敬老宴規定乃於康德元年三月一日午後二點遵照舉行農家道清貧縣長乞言老人致言在家孝父母作官忠君愛國此老得皇恩足見老運興盛福壽綿長茲將敬老式賓主及招待員名單列後

東豐縣公署舉行敬老式賓主名單 主東豐縣長徐維准賓老人遲正寶珍職員名單招待員邱逃倫（賓）江繼波（主）導引官李瑞芝（主）葛文濤（賓）贊禮官范亞桐

東豐縣公署舉行敬老式禮序甲禮堂之陳設於禮堂之上首恭懸皇帝御像旁張國旗具筵席於禮堂正中乙禮序（一）主在官廳敬候（二）招待員待賓於大門外（三）賓入大門導引官引入接待室稍息（四）招待員請主至禮堂（五）導引官引賓至禮堂門次（六）主出門迎賓鞠躬賓答鞠躬（七）導引官贊禮官贊「迎賓」（八）導引官引賓主同入禮堂中（九）贊禮官贊（此時攝影）（八）導引官引賓向御像國旗行三鞠躬禮（十）贊禮官贊「奏國樂」賓主肅立敬聽（十一）贊禮官贊之賓主入席（十二）導引官引主坐正位引賓東西相向坐年齡高者居上坐少者次之坐定進酒（十三）贊禮官贊之乞言（十四）主起致詞乞言賓起致言主歸坐進饌食次賓主合語先詢民疾苦之切時事者賓舉要以答語畢主再舉酒屬賓同飲乃隨意談話飲食逾半時（十五）贊禮官贊之奏樂（十六）贊禮官贊「贈賓禮品（敬老紀念章）頃筵終至贈賓禮品（十七）贊禮官贊之奏大賜福樂（十八）主先謝賓惠臨然後賓謝主厚款皆鞠躬賓告辭（十八）贊禮官贊之送賓導引官引賓退至門外主送至門外皆鞠躬禮畢時間三月一日下午二時定地址縣公署禮堂

王爺廟

本鎮各機關於三月一日皇帝登極大典特辦遊藝慶祝大會是日天氣清和觀衆推戴人民歡呼萬歲王道樂土足見一班云茲將登極大典王爺廟慶祝事務之分擔詳列於後

一、指導委員會 佐博彥圖

一、宣撫委員會 警察署警 大恩地局局長劉祥云

一、警備委員會 事務所課長劉子元 警備軍大隊長洪景祥

一、籌備委員會 商農會正副會長 范香圃 馬顯泉

一、大典舉辦之事項

一、慶祝大會 二、提燈會 三、童子團 四、燈花會 五、慶祝彩樓 六、揭揚國旗 七、秧歌 八、鼓樂 九、其歡放炸炮 十、遊行講演 十一、全武裝示威 十二、散放單 十三、揭示標語 十四、宣傳口號

一、慶祝大會秩序

一、官民入場 二、開會 三、揭揚滿日國旗 四、向國旗敬禮 五、合唱國歌 六、主辦者致詞 七、向新京遙拜 八、各方祝詞 九、三呼萬歲 一、滿洲帝國萬歲 二、日本帝國萬歲 三、興安省萬歲 十、閉會

牛莊

慶祝時間 三月一日午前十時

三月一日為我國新帝登極大典官商各界籌備一切辦法頗形忙碌警察署自衛團安慎佈防以重防務商務會長李梓芳率各機關首領農紳商董至關帝廟內設龍位拜跪禮禮畢攝影人類愛善會扮演高脚大會會員百餘人各執小旗沿街歡呼萬歲廟前撮影村長率市民抨提燈會若斗房之燈官韓某之高脚街壇巷溢途為之塞晚間由商龍高脚直鬧至夜午方各自歸寢惟西關鄉會扮之官娘子風姿態度嫣然微笑一見傾城雌雄莫辨頗有一番興趣云

西海口

滿洲國執政上應天命下副三千萬國民渴望乃於三月一日登臨大寶而即帝位同時改元為康德元年大赦囚犯於此可見皇恩浩蕩矣登極廣典萬民驩歡舉國同慶誠為空前之盛典也錦縣轄境五區西海口鎮商紳民庶等為慶祝即位大典會經開會討論慶祝事項茲月之一日登極之日故以合鎮官商民衆假商務會為會場參於大典者午前十一句鐘齊滋於會當由主辦者崔商會長等公推鮑警察所長為大會委員長指導慶祝事宜茲將會序及遊行經路誌左

慶祝會序一、全體官民就位 二、揭揚國旗奏樂 三、向國旗御影敬禮（三鞠躬由司儀者導引） 四、唱國歌（官民學生合唱） 五、主辦者致祝辭 六、全體遙拜一向東北行三鞠躬禮（由司儀者導引） 七、來賓祝詞 八、三呼萬歲（由委員長首唱領導高呼皇帝陛下萬歲滿洲國萬歲萬歲） 九、禮畢 十、遊行

遊行次序一、高蹺會太平歌 二、警察步警 三、學生隊 四、各機關首領 五、紳商各界民衆

遊行經路由會場起行經馬頭街至天后宮後三呼萬歲至興草市街三呼萬歲經大街東行至卡門三呼萬歲至後街東頭至首三呼萬歲至滿洲報社由三呼萬歲至樂材街三呼萬歲還回會場集合後始解散

吉林

郵局包裹處 改訂辦公時間

吉林一等郵局臧局長近以晝長夜短天時漸早特飭包裹處已將辦公時間改為自上午九時起至下午五時止云

市處請撥旗房捐

吉林市政籌備處茲查省垣旗屬房間大同二年下半年應納房捐歸應函請撥發以資註冊已由處函請省署民政廳旋蒙科照撥云

稅署取消擋案股

吉林稅務監督署啓署長茲因經費支絀對於內部之組織將有所變更頃據署中消息將擋案股先行取消以節經費

安東

春節大典均渡過 胡匪又行蠢動
通函威嚇勒捐二區村落 小康之家紛紛逃避市內

安東縣各區村匪氣前於客臘經滿日聯軍徹底剿討地方業已肅清村民安居樂業春節大典等期均已平安過去詎昨聞三區來人據稱敖錫三邵海較武俠等匪幫又欲思逞傳知各該村勒捐各若干否則即以種々毒辣手段對待等恫嚇之詞以故近日間小康家屬又紛々遷避市內各情事誌

初村長有忝厥職

安東縣一區文河村客歲所種罌粟一千八百餘畝業經官署規定收買各種農戶鴉片辦法功令昭然既而該村長初德恭每畝澤收鴉片半兩及小洋八角以致怨聲四溢迨經收取會費之際其原納土等戶遂而紛紛藉口既已納土即不能納會費為詞刻正糾紛中現聞該區某某有力者已出首為其連署調處中將來結果如何容訪再誌

大石橋

廿餘匪首落網
警察署員之功績

大石橋鎮警察署司法係蒞任以來矢勤矢慎刑事諸務為公熱心勇謀可欽於彼駐區域時或有匪出沒頗聞該警署々員終日不眠不休明訪暗查盡力肅清以平靜地方於前獲捕匪首二十餘名據稱均係着名之匪果屬是實經警署鞫問之下供搶不諱已經法辦以便地方之保障所獲之森嚴偵捕堪稱其氏名詳列如左本山鐵龍部下報字義順東振東和牛部下報字華山鴉發林邊防部下蔡老疙瘩國君打一面部下報字大甲字夏兆甲掃北部下報滿日字救國王百祥報字青山王志令掃北部下新山高錫銘德山齊文閣愛國部副頭目曹子清掃北部下義樂高首行占勝部下賀淙長長山蔡富蔡賓止小頭目打面孫喜恩匪首報字小青山于得料匪首報字小北海吳榮閣老實人部下大恩字長來恩常軍倪景臣鳳山部下仙山楊貴義蔡賓山部下全營好李長富匪首報字鳳山王振邦老實人頭目投字青山好長下匪双山頭目報字和字王和崇匪首報字双山李相軒蓋道成部下小中字張殿中愛國部中書記報字北洋孫耀武匪首老二哥于為春

農安

縣署絞斃二胡匪

農安縣公署奉命將已決眞賍實犯之二犯聞其一報字東來好於舊曆正月十四日由監獄提出驗明正身在監門首就新立木樁上絞斃彼時正係上元佳節觀覽者人山人海途為之塞因誤傳逆倫案正法（係繼子李萬林因姦通繼母合謀殺斃繼父李雲）咸因好奇心勝多至縣署以觀究竟詎求樂值酒均乘興而去敗興而散云云

王爺廟

旗長因要公晉省

本旗々長因有要公故於今日攜本旗事務所劉課長一人乘火車赴南分省謁省長陳報一切云

△**偸兒攀誣良民**

（克勒湯）本鎮久慣行竊之譚發者乃富紳王子恒間接房戶也於去冬將老學堂空房木料盜賣無數經理人遲校長雖有覺查無相當證據未便告發只可嚴防罷了該譚發遂改偸防軍步兵第二營車用柴薪因該營柴場東隔壁大仙廟被火燒燬壞匪破壞不禁行人以致每日往偸不意於二月二十日被獲經劉營長訊問供認偸柴不諱並咬出窩主王子恒于中水及王豆腐房數家營長問他等決不能為微末柴枝做窩主讓該供何與我收藏房木劉營長當將供出窩主傳營見均係良民決不能與偸兒為伍并未勸索立即將家人釋放衆人無不歡呼劉營長兼明至偸兒譚發案關偸盜公產未便輕恕即該過警署矣

△**藥店營業不佳**

（撫順）本邑藥店在去年共有三家每日賣項共不過百十餘元左右自去秋又以街裏還來三家之後賣項各家一分營業大受影響日漸蕭條每日各家賣項不過二十餘元閒至客歲年暮結帳某々商賠累二千餘元云有賠五六百元者現仍繼續營業中云

△**老人被車撞倒**

（撫順）三月二日午前十時許有一青年騎脚踏車由大官橋向新站馳驅狂奔如閃電一般適有以新站向千金寨行之一老媼年六十上下因躲閃不及致被洋車後載倒而該青年尚未被捕下一觀竟撞倒老媼倒於地下恐犯口角乃不問不睬騎車而逃該老媼亦未撞傷知無可如何自己爬起認倒霉而去一般觀者鮮謂該青年之不當云

△**火警登時撲滅**

（農安）砂漠之地春多大風雨每值春令柴乾物燥故火警層出迭見前者警察雖設有消防隊其實有名無實每值火警輕則延燒重則燎原不受池漁之殃幾稀矣現任局長王廣興君有見及斯故莅任伊始即竭力整頓消防隊而選用賢能諸事認眞並委青年有為精明強幹對于消防素有經驗趙文龍為隊長故不憚勞苦每日加工教練實地演習該隊現已練習成熟技巧術精故近來數經火警無不立即成功日前北街廸東吳姓大桃楷梁起火是日風狂火烈勢必延燒幸消防隊及時趕到人々鼓勇個々爭強均直前撲救奮不顧身若非該隊認眞撲救似此烈火奚克登時撲熄左右鄰家幸免延燒之害皆該隊所賜也

△**漢醫妙手可欽**

（卅里堡）驛前東街居民張永恩氏客中秋季其妻患症人事不省展轉床地在九死一生之頃特聘請金州南站萬壽堂醫主高顯章先生來堡診治不出三針其症霍然若失漸次而體復壯更有本鎮巨商潤興德主人母堂曾患氣瘀甚重家人亦令高醫診治已痊愈如常本報分社主人曾患咳嗽甚巨困苦非凡就醫院調治均無見効刻尚醫生一伸妙手疾症去此外尚有若干治愈者不勝枚舉想高醫妙術決非平庸可比亦經數十星霜始收此效妙手誠屬可欽云

△**梨園營業發達**

（鵬鰲堡）本鎮自去歲設立戲園營業頗稱不惡自新正以來該園之營業大見起色每日賣款不下七八十元樓內大有人滿之患一般觀劇者均皆爭先恐後云

△**燃放盒子花炮**

（錦縣）月之一日午後六時在錦縣南關凌河北岸燃放燈花盒子一事已誌前報茲將屆時舉行經過誌下是時全市民衆及附廓村民携男抱女廣聚於燃花者其數達三萬人之多斯舉誠為空前罕有的大熱鬧情內盒子花炮本城已有念載餘未有放過正在三十歲之人多有未看見過以致離城十餘里之村民咸來觀看時至六時三十分開始燃放之際突然南風大作盒子本應八齣應變十六齣敷衍其事沒有成績至觀衆煩言嘖々均說白化了好幾百元錢是些小事可惜者徒勞了市民三萬餘人受了很多的風沙之苦一般人負很大的熱心奔走場幸苦眞是徒勞一番的風沙勞苦呢

△**又一商店關閉**

（四平街）本埠道裏公平大鞋店因客歲營業蕭薄謀利蠅頭而日用消耗需糜過度以致賠款若干股東方面致起糾葛爰於今正燈節後即行關閉云

△**懸賞尋找逃妓**

（四平街）本埠花茹堂妓女翠玉於前潛逃已誌前報該館主人各方探覓終無下落故於日昨張貼廣告凡有知該妓之下落前來送信者謝洋五十元如能扣留送還者謝洋百元云

△**弟兄一同還家**

（四平街）有李洪壽者係奉天人家道小康稍有積蓄於客歲冬月間家居無聊糊端來四與本埠劉姓女乳名環子索有曖昧久別乍會流連忘返該家屬信召還伊均置之不理於前乃弟洪昌親來尋找過於某煙館內見面之下熱淚泯泯甚備述堂上念如何之倚閭妻兒何等之盼百般勸道乃兄始悔前非弟兄一同還家云

△**舞台演劇糾葛**

（朝陽縣）朝陽舞台於去冬因入不敷出停演數日今該班主有見及此特由奉天營口等地邀來名坤各角重又開演於舊曆正月初三日開演一般演員均其獻其技能觀劇者眞人山人海擁擠不動於初六日正演王二姐思夫裝張廷秀之文生裝上齊全前台敵鑼擊鼓急待出簾演唱時有警察數名向該文生李小樓索捐洋一元五角前台數次擊鼓不見出人班主無法故令停演聞該角欠捐係該文生李小樓從去冬由唱窰領一妓女為妻該女在唱窰時拖欠娼捐洋一元五角於今跟該文生索取良故警察向該角李小樓索該欠捐洋後經班主應承須將此劇演完再向該角索款諸位勿走仍續開演當時重又擊鼓接演云

△**捉獲久慣竊犯**

（普蘭店）有原籍復縣七區趙染坊之趙中財又名趙中有者三十五歲前在皮口復東鎮等處屢次行竊後因緝捕甚緊潛逃來普來普後即偸盜興泉塊鋁實與政發公又由政發公偸出賣與久壽商店翌日趙在久壽商店正欲行竊之際突被刑事李范二君看破捉住當即解送警署治以應得之罪云

△**艷雲熱戀茶壺**

（大石橋）南市場娼院聚樂堂搭住妓女艶雲別號大白梨年方花信姿色宜人短髮旗袍賦性風流天治動人頗聞該妓素習嗜好染成鴉片白面等癮迫因事由不佳經濟所迫每天無資過癮致被嗜好所迫接交本院夥友每當無客即與茶壺大曾巫山相戀相愛醜聲四揚故近來遊客漸稀均裹足不前若艶雲之茶壺套對於事業必受大々影響云

△**電燈進欵成績**

（新立屯）八道壕電氣廠新立屯分廠主任劉錦濤老誠幹練經驗宏博寡言穩健作事認眞對於職守力謀進展斯以報條請按電燈者大有人在所以該廠收入大見進步聞二月份共收電費大洋三千五百三十二元零六分除開支經費報交八道壕尚三千二百餘元大得總廠嘉許以有員司每人每月增薪六元四元二元不等以示鼓勵云

鵬鰲堡

鎮街警察署長兼協和會鵬鰲堡分會常務委員長趙硯田會同協和會常務委員及各機關首領於十日前籌備慶祝大典已誌報端復於警察署門前高搭牌樓廣貼標語於今日（三月一日）恭逢皇帝登極大典吉辰其儀式非常隆重（一）祝砲五發（二）國旗揭揚（三）作樂（四）國歌合唱（五）向御眞像行叩拜禮（六）朗讀祝詞（七）朗讀建國宣言（八）三呼萬歲（九）宣傳登極大義以表建國精神（十）作餘興有慶祝會及幻術團（十一）攝影（十二）爆竹閉會（十三）遊行即於今日午前十時舉行慶祝各界雲集觀者如堵人山人海不下兩萬之多經協和會常務委員及各界之贊助秩序井然其慶祝盛況眞為本鎮歷來所未有亦為今世所罕見云

鳳城

鳳城慶祝大會餘興股劇樂次序

一、為慶祝大典組織最有興趣之各種遊藝以慶祝皇帝登極大典皇基永固四民同樂為意旨

一、組辦大戲高橋龍燈獅子旱船滑稽人相各餘興

一、所演遊藝餘興以關於慶祝及倡導社會善良風俗為主

一、各遊藝部分均派指導員一人負指導支配之責

一、各遊藝劇樂所到處由警務局負責維持秩序

一、遊藝日期陽歷三月一日二日、三日舊曆正月十六十七、十八日

一、陽歷三月一早八點鐘各種遊藝齊集省立第二師範前慶祝會場遊藝餘興指導員姓名列左

大戲指導員 赫貴平李秉義李玉銘、高橋指導員陶景侃、龍燈指導員赫崇安、旱船指導員謝化民、滑稽人相指導員仇鶴廷

旗行列

一、騎兵隊 二、警察隊 三、警察 四、商團 五、學生 六、紳商市民 七、龍燈 八、高橋會 九、旱船 十、滑稽人相

三月一日由慶祝會場起行向山東街轉道南大街至縣公署院內由縣公署至守備隊憲兵隊轉由新市街至日站警察署回頭由南大石橋至街裏解散

三月二日各遊藝餘興仍須齊集慶祝會場起行向山東街轉道南大街由南大街轉赴日站回頭由新市場街門胡同至大街解散

旅順

為慶祝滿洲國帝制實施皇帝登極大典旅順商民公議會同市役所援助之祝賀式在三月一日上午十一時半在旅順公學堂大運動場內舉行當時到場各界滿日兩方出席人數不下一萬餘人呈空前未有之大盛況又兼天遂人願竟賜以良辰萬里無雲氣候溫和使在旅居住兩國男女老幼得齊集會場皆相歡呼萬歲三聲實不勝慶幸今將當時舉行慶祝式經過情形略誌於下以供閱者

祝賀式之順序

一、開式

一、揭揚滿洲國旗

一、會場全體合唱國歌

一、司會者讀式詞

一、遙拜式

一、三呼滿洲皇帝萬歲

一、閉式

奏上祝電其文誌之於下

新京國務院大典籌備處 敬祝吾皇陛下晉登大寶萬壽無疆 旅順商民公議會正副會長潘馥海劉慧生代表在旅滿洲國全體市民敬叩

式辭由副會長劉慧生宣讀遙拜式禮三呼萬歲由正會長潘馥海高聲歡唱然後解散祝賀式各學校先生率領學生持旗遊行於街市一時街頭男女老幼擁擠不透途幾為之塞當閉祝賀式後潘會長同市長與一般代表者往白玉山納骨寺行參拜式零時二十分在昭和園開祝賀宴會入會人員達千人祝賀餘興演唱大戲於天后宮院內高蹺龍燈演要於市街其外尚有童子龍燈旱船獅子等雜要眞乃熱鬧極矣關於新帝國皇帝即位奉祝典禮辭開列於下

滿洲新帝國皇帝御即位奉祝典禮禮辭

今天是康德元年三月一日就是滿洲新帝國皇帝登極大典的日子我們旅順滿日兩國市民都很歡喜集聚在很大的禮場以及諸位來賓光臨實在是榮幸得很所以我有幾句簡單的話向大衆發表回頭想一想我們滿洲國成立到現在已經兩個年了在兩個年間第一是慶的事情盜匪清肅黎民得以安民樂業加上東鄰日本又指導援助我們所以各種事業都有條有理蒸蒸日上而且連着兩個年間農產太收米價低廉民生容易這是上天也援助我們滿洲國從這麼看來將來前途發達無可限量的至於國體從今以後要改為帝制因為甚麼呢現在世界上分為五種這五大種最强的就是黃白兩種裏最强的國家就是日本日本所以能强就是萬世一系不改的帝制國體這回我們滿洲國也要效法日本國基永固作一個萬世一系的國家和日本互相提攜患難共濟同為東亞兩個大帝國這不是滿日兩國民的幸福麼再說這帝制是我們東亞黃種民族最好的國體以及歷代的興盛那一朝不是帝制呢所以這回滿洲國改為帝制按歷史習慣人情風俗上說都是很相當的我們今後得以作帝制王道的國民上下貴賤尊卑老幼都是各就他的分位安樂生活眞是堯舜重生了湯再現幸福得很了我當着大典說這幾句簡單的話作為禮辭

柞木台

三月一日為我滿洲國皇帝登極之日各地均舉行慶祝以資光榮我滿洲國之昇平現象本鎮雖處地僻對於大典之慶祝不甘落後故於上月廿二日起節節籌備已誌前報及至本日上午十一時許舊獨立營白副官第三連高代理連長商會宋副會長村會長哈殿選及商戶農民計約三百五十餘名齊集商會院內恭立於事前設有供奉我皇帝御照之彩樓前面由各代表率領民衆在恭讀建國宣言後誠敬舉行遙拜式畢高呼滿洲國萬歲皇帝萬歲之口號是時風清日朗春色醉人滿洲五色國旗飄揚天空萬歲之呼聲振耳更有秧歌高橋之點綴餘興人人鼓舞各各歡欣眞是本鎮歷代未有之盛況云云

農安

縣公署前奉省令主辦之今上登極大典本邑籌備委員會早已成立公推第一旅旅長劉公鐵民為正委員長縣長劉公文實為副委員長所有各法團以及各機關首領量材聘任均為該會執事人員各情已誌前報該會正委員事公出所有慶祝大典旅部官長部玉書會同劉縣長及警學紳商等界無不興高彩烈努力籌備慶祝一切事宜當在十字街心搭一極美麗之松棚供執政之玉照五光十色頗非觀瞻各機關門首及各巷口搭慶祝彩門均懸燈結彩各遍懸匾額文曰萬壽無疆老安少懷帝出乎震普天同慶等字樣無不預籌盡美盡善本邑前因盜匪擾亂每值新舊年關商民循例應景而已毫無慶祝之表現近來盜匪肅清去歲又年逢大有古諺有云皇王有道家々樂民衆處此王道樂土歲昇平之幸福今逢登極大典人々歡欣倜儻高興自舊年甫逾即有秧歌高脚龍燈旱船燈官獅子等娛樂均於舊正月初六日游行街市並在東門裏搭棚演野台戲六天於十四日開始演唱以資慶祝現在本邑異常熱鬧實為空前絕後之盛況云云

再版又三版

每部書內附自動共益票奉贈購者諸君利用此票則

不費分文可得此書

仿元人繪 三國演義出版

本社特覓善本之三國演義、並請名畫家繪圖、逐圖插入文中、現已印成發行、茲將其特點畧述如左。

●特點(一)本書圖像悉仿元繪、與近代坊間刻本之繪圖、迥不相同、蓋因日本內閣文庫藏有元刻三國志平話一部(此書今祇二部一部尚在中國)其中所繪圖像、與今日流行之演義刻本、頗多懸殊觀圖中人物服飾器用等等可見今人歷史上之想像較元代實大有變遷此書既爲稀世珍籍、本報乃特請日本名畫家香月倚先生依原本逐次仿繪、不爽毫厘、可稱藝苑之佳作不第足供考證已也

●特點(二)原書爲一百二十回、本書所繪圖像則達二百七十二圖、每一回目插入二圖或三圖、較今日流行本之圖像大爲增加、足能引起閱者之興味

●特點(三)本書係裝成一單行本較之一部分裝數本不致有殘缺之弊、且亦便於携帶

●特點(四)本書係用洋裝、書面美觀、關於印刷上、則字跡清晰、大小適宜、決無傷及目力之虞

定價◎滿洲國幣壹元五角 代價先惠郵資不要 倘若掛號外加一角

總發行所 **滿洲報社出版部** 大連市常盤町二十九番地 (經理部電話四〇三四番)

發售處

大連沙河口大正通 啓明書社(電話九四二七番)
同 西崗子大龍街 啓化書社(電話五〇三一番)
同 西崗子大龍街 聚勝堂書局
同 西崗子平和街 新昌號(電話三八四七番)
同 西崗街 協源茂(電話五七五九番)
同 得勝街 廣合成
同 浪速町 協茂盛(電話四六三二番)
同 東鄉町 中央文具店(電話 六五五五)
同 連鎖商店街 聚勝堂書局
同 右文閣(電話三三一五番)
瓦房店 長發祥書店

同 日新書局(電話五五六號)
復縣 天德福書舖
公主嶺 河南 春瑞祥書局
奉天市 鼓樓北 福陞北號(電話三六四一號)
同 同 同大印書館(電話二七二七號)
同 同 章福記書局
同 鼓樓南 關東印書館(電話二九四三號)
同 軍署大街 震泰報館(電話四二一七號)
同 商埠地南市場 文化廣播社(電話四三五四號)
安東 財神廟街 宏文書局
吉林 河南街 裕興書莊(電話七五八號)
同 同 萬順德書莊(電話六六七號)
同 河南街西頭 成文厚書局

新京 大馬路 德和義書局
同 老德和(電話三三五二)
同 北門外 同文書局
哈爾濱 道外 極東派報社
同 道外 震東報社
江省泰安鎮南大街 德盛利
延吉 東大街 新文書社(電話十八號)
鐵嶺 西門裏 新華書局
遼陽城內東大街 源興仁(電話一六七號)
同 二道街 鞏平書局
營口 永世街 亞州派報社(電話一三七三號)
貔子窩 西街 仁術堂
(其它各地有名書局及各地滿洲報分社)

言罷大笑。蔣幹面如土色。瑜復携幹入帳、會諸將再飲、因指諸將曰：「此皆江東之英傑。今日此會、可名「群英會」」飲至天晚、點上燈燭、瑜自起舞劒作歌、歌曰：

一丈夫處世兮、立功名、立功名兮慰平生。慰平生兮吾將醉、吾將醉兮發狂吟！

歌罷、滿座歡笑。至夜深幹辭曰：「不勝酒力矣。」瑜命撤席、諸將辭出、瑜曰：「久不與子翼同榻、今宵抵足而眠。」於是佯作大醉之狀、携幹入帳共寢。瑜和衣臥倒、嘔吐狼藉。蔣幹如何睡得著。伏枕聽時、軍中鼓打二更、起視殘燈尚明。看周瑜時、鼻息如雷。幹見帳內棹上、堆著一卷文書、乃起牀偷視之、卻都是往來書信。內有一封、上寫「蔡瑁張允謹封。」幹大驚、暗讀之。書略曰：「某等降曹、非圖仕祿、迫於勢耳。今已賺北軍困於寨中、但得其便、即將曹賊之首、獻於麾下。早晚人到、便有關報。幸勿見疑。先此敬覆。」

滿洲國發展謝恩 特別大贈彩!!

(三千箱)

老牌 **白蘭香皂**

白蘭三彩香皂

弊廠精造之白蘭香皂及白蘭三彩香皂辱蒙愛顧銷路日廣深爲感荷今爲酬答貴客起見不惜鉅金特行贈彩機會難得務望各寶號踴躍購買趁此良機謹此奉聞

件數參千箱◎

按箱照贈有籤券分天地玄黃宇宙六組 每組分五等

各組(五百件)

期間 大同二年十二月起 大同三年四月底至

開彩地 大阪川口

開彩日期 大同三年六月

(各組)每箱贈彩

頭彩	金壹百圓	壹張
二彩	金參拾圓	貳張
三彩	金拾圓	四張
四彩	金貳圓	貳拾張
五彩	金八拾錢	四百七拾參張

(各組)每拾打別加贈彩

頭彩	金拾圓	五張
二彩	金參圓	拾張
三彩	金壹圓	貳拾張
四彩	金貳拾錢	貳百張
五彩	金拾錢	餘者全部

主催 白蘭公司

彩票兌換代理處滿洲國各地經理處

芳氣襲人 不禁心醉

大香烟 炮台

另有中三號即炮台出售

CA-368

大連

大使館內新設警務部
警官同時異動
金井事務官任第二課長
土屋水上署長轉任鐵嶺

懸案中的滿洲警察機構問題、前於軍部、大使館、及關東廳各機關、協議之結果、於大使館內、新設警務部分置三課、掌管除滿鐵沿線外的警察行政、該警務部內置第三課、作爲關東廳警務局的機關、結果關東廳警務局、對此人事上、經銓衡之後、業經決定、第三課長、任命現在駐新京金井事務官爲課長、以鞍山警察署長泉文三氏、兼任監察官、因此關東廳警務局、將各關係者、實行異動、業經發表者、如左

鞍山警察署長　關東廳警視　泉文三
命警務局勤務
鐵嶺警察署長　關東廳警視　長山猪重
命新京總領事館勤務
補鞍山警察署長
鄭家屯領事館警署勤務　關東廳警部　上本卯四郎
命警務局勤務
大連水上署長　關東廳警視　土屋於兎熊
命新京總領事館警察署勤務
補鐵嶺警察署長
范家屯警察署長　關東廳警部　青木壽
補鄭家屯警察署長
關東廳警部　隈部績
命署理大連水上署長
關東廳警部補　大澤輔
任關東廳警部
命四平街警察署長
命新京總領事館勤務
關東廳警務局勤務　關東廳警部　平井秀記
命警務局勤務
命新京總領事館警察署勤務
大連沙河口署勤務　關東廳警部補　谷川保定
命警務局勤務
命新京總領事館警察署勤務

至於全般的異動、尚在豫定繼續發表中、榮轉鐵嶺之土屋水上警察署長、於去年五月廿五日到任、雖不足一年、據氏談稱、自辛雖無大功、亦無大過、又幸而當大典警備時、得安然過去、對船隻的乘警、頗着實蹟、今至新任地的鐵嶺、暫尚未能得知該地的情形、沙河口警察署、谷川保定警部補、榮轉新京、對於兒玉事、頗負苦勞、今日以兒玉事件、已告一段落、然赴新京、仍必倍加努力云

滿日社長披露宴

松山村田滿日新舊兩社長、於五日午後六點、設宴於大和旅館、開退任新任披露宴、被請列席者、有小川大連市長、山西滿鐵理事、高田商議會頭、森本法院長、大連市商會長張本政、邵愼亭、劉仙洲、黃信之等二百餘名、賓主入席後、由村田新社長、並松山舊社長致新任及退任詞、小川市長代表來賓一同、述松山社長的功績、及對村田新社長的囑望等謝詞、時至八點餘鐘始散盛會

是眞容易了
領着女子跑
掌櫃的報衙門
捉這對狗男女

原籍日本東京市小石川區、現任市內聖德街四丁目一百三十九番地、小西京染商、店員小野浩年二十五歲、賦性奢華、素嗜漁色、年中所得薪金皆爲尋花問柳揮霍、忽於本月五日午後三點多鐘票知其舖主、聲稱外出有事不數時即可回櫃、孰意竟一去不返、以迄六日亦未歸回、於是其舖主小西竹治郎、即知其逃走、後經查知、果於五日同伴一女子、相就戀之逃避路、並携有兩皮包、其主人聞知此事、即向沙河口警察署、提出搜查願、求警署向各處代爲搜索、據警署之觀測、目下或潛伏於市內亦未可知

石油會社之宴客

滿洲石油會社、於六日下午六時、在大和旅館、招請旅大官民特開披露宴、當日臨席者、有小川市長、山崎滿鐵理事張本政許萬亭氏等八十餘名、首由該會社理事長、致開會詞、大意謂滿洲國的石油事業、認爲重要性、故發布石油會社令、由滿洲國政府、滿鐵日本、小倉、兩石油會社三井、三菱等、共出資本金五百萬圓、設立滿洲石油會社、今後深希諸位後援等、後由小川市長代表來賓、述謝詞、至八時半始行散會

嚴禁遺棄嬰孩屍
違者嚴重究辦
國人應急改此陋習
免受官署懲罰治罪

找國國民陋俗、即每遇病死之初生小兒、或患天然痘、猩紅熱等傳染病而死者、多不報告官署、檢驗或消毒、竟私自投棄路旁、或山野、不但不美觀、且有碍於衛生、此誠國人習俗、查其他各國決無此事、對此小崗子警察署二重司法主任、有如左之談話

中國、或滿洲國國民、風俗與日本大有不同、多有將死去之嬰兒屍體、不報官署、私自投棄於路旁、或山野、深谷、尤如患傳染病而死者、更爲遺憾、因患傳染病死者、投棄於路旁、於衛生大有妨礙、若不急行消毒、可能傳染他人、誠害人非淺、惟日本及其他各國不然、每遇病死之初生小兒、無不報官檢驗再行火葬、又如患傳染病而死者、更爲重視、急行報告官署、趕前檢驗同時大行消毒、以免病菌傳染他人、今後深望、中國或滿洲國人、如有病死之嬰孩屍體、切勿遺棄於路旁、或山谷間、因投棄屍體者、犯罪、據日本法律、遺棄屍體、或死骨者、處罰［三年懲役］一般商民切須注意、故特加以警告者、今後如發見以上投棄屍體者、決依刑法嚴罰不怠

無錢吃喝被告發

原籍日本東京府、現住市內惠比須町二十四番地之日人太田政市四十八歲、於六日晚六時餘鐘、腰中無持一文、前往市內連鎖街咖啡店、假裝闊客、專要洋酒、大菜、大飲而特吃、不顧囊中空々如也、起初即思騙吃騙喝、及飲完算賬之際、竟無錢交賬、該館主人憤慨之下、於七日上午繕具訴狀、並將太田欠賬金之細目單、計金廿一圓數角、一併呈交小崗子警察署司法係、求警署懲辦

民署□日歸任

晉京中之御影池民政署長、並電信電話社井上總務部長、於八日乘八日入港之日本定期船歸

大連車站改築難現實
因爲位置問題
須待重役會決議定方針經費
再定根本改築或臨時改築

關於大連驛根本的改築案、前經滿鐵重役會議的結果、將鐵道部的要求額大減、查定爲四十五萬圓、其後鐵道部、即依此豫算着手設計結局更待正副總裁的決裁、再行決定方針的態度、如斯多年懸案之改築案暫難告一段落、惟將來可築便利市民之車站頗難實現、即去年秋季滿鐵重役會議、審議大連驛改築時、以［半永的條件］通過四十五萬圓的豫算、如將大連驛半永的改築、尚然以現在大連驛的位置爲問題、若現在木連驛的位置、於市民如何不便、鐵道部亦知之、該部的理想、擬將車站設置街市中心區域的方針、如斯改築旁線橋（天橋）即須十數萬圓、故四十五萬圓的豫算到底難實現、且將來改築大連驛之際、此四十五萬元、全然作廢、一方市民尚不得十分便利、於是鐵道部、關於本格的改築案、不得不請求追加豫算如一時的改築、四十五萬元全然作廢、更須正副總裁裁斷、故待四月正副總裁歸連後、將大連驛將來的位置、仰重役會議的決裁決定、同時將本格的改築兩案、提出再行最後的決定、結局經費的關係、大連驛的面目一新依然須待數會、始能實現的模樣

枝原司令官視察

旅順要港部枝原司令官、此次爲視察北地、率領久保田參謀長、及松田機關中佐於六日已由旅順出發、豫定八日間、前往齊齊哈爾、哈爾濱、新京方面視察

因違反醫師法
警署處分罰金

對於天然痘患者的不當處置、違反醫師法、被人告發的市內西公園町一百十九番地澁谷醫院々長醫學博士澁谷創舉氏、前經大連警察署衛生司法兩係愼重審議的結果、因違反傳染病豫防規則第八條、決定處分罰金刑、更澁谷博士、於去歲臘月向大連警察署提出在市內靜浦一百九十六番地、建築七千五百圓的住宅、而其工事中途私自變更爲療養所、後經保安係發覺、立即命其提出始末書、始許可其住宅的建築條件

籌備餞別谷川氏

沙河口警察署谷川警務主任此次奉命榮轉新京、日本領事館警察署勤務、該氏日內東裝北上赴任、目下該署同僚等、正在籌備設宴餞別中

消防手補已視事

大連消防署、於去歲冬季招考之五名消防手補、現已於該署練習畢業、於六日已由上奉配置各消防分署任職視事

考入女商業
于李文三女士

二月二十二三兩日、施行的大連女子商業學校、昭和九年度入學試驗的結果、合格的九十七名、業已發表、其中國人合格者僅有三名、即爲于闓嫻、李玉英、文立芝

對馬町之大火警
六家全被延燒
損失計値金票四千餘元
原因警署尚在調查之中

大連市對馬町七十番地、中倫自行車店於七日上午七時五十分、突如起火、因他們的房子、是木板的、燃燒特別的快、未移時、即將東鄰山口靜三、及西鄰蘇在仁、王忠鶴等六家、全部延燒、其中曲蘇兩家、在起火十五分鐘內、即全部燒完、王忠鶴及山口靜三等、均被大連消防署人員趕到撲救、未被全燒幸經撲救的神速、到上午八時十五分、即行息火、損失約計金票四千餘元、原因尚不明、刻正由大連署司法係調查之中

魯籍農民的動態

時在舊正、天氣日暖、故山東各地居民、來滿勞働者、日多一日、據大連港出入船舶的調查、二月的動態如左

△離連回籍者
（男）一萬三千九百四十二人（女）一千一百二十二人
△上陸者
（男）一萬三千六百八十二人（女）一千三百四十五人

然較去歲二月往來的人數、上陸者（男）增少二萬七千六百四十一人（女）減少二千五百四十一人、離連人數（男）減少一萬四千二百六十四人（女）減少二千零三十八人、至其激減的原因、即因滿洲阻止勞働者來滿、又因禁止私自回籍再度來滿就職者也

海洛英犯人判決

於前年冬、聲稱私買海洛英赴奉天販賣、暴迫市內信濃町八十五番地、山口資生堂藥舖之柳澤逸郎、和瓜生朝雄兩名、於二日午前十點、在大連地方法院法廷、經田中裁判係長、出廷之下、宣判判決柳澤懲役一年、瓜生懲役六個月、執行猶豫三年

設都市計畫特委會
以郊外爲目標
如甘井子周水子海貓屯等
將來均劃歸大連都市內

大連都市計畫委員會、於六日午前十時、在關東廳開會、議決設置特別委員會、以期研究立案甘井子、周水子、海貓屯、及其他郊外爲目標的大大連市的港灣計畫、漁港計畫、魚市場、交通施設等而特別委員會、須與關東廳、市役所、滿鐵、商工會議、相議對研究立案的取捨選擇後、再行樹立都市計畫、從來的都市計畫委員會、只限大連市的行政區域、研究諸般立案以大々連爲目標的特別委員會之設置、大連市的都市計畫、頗可飛躍期待

演習長途航空
於六日午後安抵大連
三飛機七日歸還原地

日本陸軍偵察機五架、原定三日由北滿飛來、演習長距離航空、後因事故、延至六日下午零時三十分到着大連周水子飛行場、據濱田指導官談、該機等於六日午前八時由錦州出發、經由承德、沿長城喜峰口飛來、此次飛來目的爲練習長距離航法、已於七日朝歸還原駐地

井上來村兩氏
家產被假差押

市內不老街新興俱樂部、惹起政治的問題、由關東廳命令閉鎖遊戲場、解散會後、時關係者仍繼續紛糾不已、又有復出資者出告訴事件、擬將俱樂部經營者的財產差押、在大阪市居住之川村寬治、向大同俱樂部投資一千圓、執意未及事業開始、但俱樂部即由林警務局長發下閉鎖命令、急須解散、當時要求返還出資金的結果、竟未隨意、於是川村寬治、即將該出資金、撥給市內若狹町一百六十六番地、森本仲七、因川村欠森本仲七欵項、故森本乃賴小野律師呈請大連地方法院假處分此俱樂部的責任者、理事長井上信翁、和市內櫻町四九番地居住之來村琢磨兩氏家產的一部、被法院差押、據井上氏的說明、川井的出資金、已由俱樂部出、但未直接交給川村、此欵確半途消失、目下正在整理當時出資金的去處、至假處分井上氏、現與小野實雄律師折衝解決中

但馬町之小火警

六日午後六時二十分左右、大連市但馬町五十五番地、中島宇市處、突然失愼、延燒房屋小房三間、後經各消防署努力撲救的結果、至七時、始將火救滅、原因、係婢簡過熱所致、損失二百五十圓餘

緊要聲明

玆因敝號執事林壽先胞兄林基玉擾亂櫃章、有竊櫃中通用膠皮圖章、及盛興樓圖章關事之說、業經查覺、倘有林基玉經手蓋敝號一切圖章作保及立契約借欵等事、概不負責、對于敝號作保使欵等事、必有敝號方圖章及敝執事林壽先印方爲有效、恐未週知、特此登報聲明

大連市監部通九一　盛興錢莊主人

林壽先謹啓

今查出大同二年三月九號報林基滿起了無良之意破壞概
胞兄名譽誣賴胞兄立契約窃圖章私領錢財此事胞兄一產
未作實是誣良大家不可輕信始看林基滿安心不善將房二
土地商號使川林壽先林西山林陳氏之異名此係何故無論
房產士地商號使川林尙和男林基金林基玉林基滿林基堂
方爲有効使用異名決不承認
自民國廿一年新正月初一初二林基滿在旅大兩櫃與櫃移
發表與二胞兄交通遞斷衣食斷絕兄不知何故忍居家十農
業累身大同二年新正月家中又與我交通遞斷衣食斷絕不
知因爲何事旅大兩櫃有賠賞否二月初四日敝人晚八點至
連櫃與胞弟談及癸亥秋櫃上淸算一項至今十一年永未淸
算櫃賬不知損益不得了然林基滿一聞此言怒髮冲日出
不端舉手就打兄未懇回手忍坐椅子上時久頭墊手疼叉拿
棍鐵川條群毆打得頭破血出敝人到仁和醫院治療基滿
各處通電話與兄逐出大連街敝領樂品回至旅順管內家
中林基滿遂即眷出師記無良之聲明

大連盛興號肖創人　林基玉

永生福紬緞百貨店

大連西崗子

電話　門市八二四一　批發七三九四

新式唱機　名伶唱片　最新風琴　綢緞縐葛　奇花絲絨　各種皮貨　天天賤賣

廉價第一先聲

人生最要于衣　本號諸貨到齊　首先春期衣服　西裝洋服材料　綢緞呢絨雜貨　無不搜買完備　定價額外克己　惠顧無任歡迎

大連得勝街二番地

永裕紬緞百貨店

批發部　門市部　長五五八二　六四九六番

大連商業講習所

生徒募集

資格＝公學堂卒業或有同等以上之學力者
人員＝約二百五拾名
報名＝三月二十二日止
規則書及報名書同事務所備有

大連敷島町　日本基督敎青年會舘內

東北飯店廣告

中西菜舘由名地聘請專門厨師詳細研究新式富味價格從廉以便各界宴會便酌之應用愛顧諸君倍舊關照不勝感激之至

大連市西崗平和街一番地
東北飯店主人啓
電話二三三六六番

大連連鎖街銀坐通

北京料理

包辦中西筵席　應時隨意便酌

電話　日人 二三二一一〇　華人 二三二一一一　二階 二三二一〇九　三階 二三二三六四

扶桑仙館謹啓

滿洲唯一

臺灣草帽

一切俱全　自造批發　產地直營

大連市榮町二番地　共友洋行　大連支店

本店　台灣大甲街　支店　台灣清水街　支店　神戶市

漢醫　武維揚啓事

聲明脈資議改國幣

診所　西崗大龍街四十九番地
呼出電話二二一七〇一

廣告事件……電話四〇三四番

齒科

早川醫院

大連市西通九十三番地
電話三九七一一番
金州新市街（分院）

茶是

招待來賓的好僕役　贈送親友的好禮物　淸神爽氣的好消遣　促膝談心的好興奮

敝號迎時到來新茶種樣全齊任君需求不變愛顧特別歡迎

大連市西崗警察署前
德生茶莊謹啓
電話二一六八三番

商業鉛字局廣告

啓者本號新由日本購來萬能鑄造機專作新聞社及印刷所用各種鉛字品質堅硬價格從廉凡惠顧者莫不讚賞今爲以廣招徠起見恐未週知特此聲明

初號一個七錢　一號一個五錢五　二號一個一錢五
三號一個一錢七　四號一個三錢五　五號一個一厘五
六號一個三厘　七號一個五厘　六號一個六厘
セポイント一個三厘　九ポルビ三厘五　九ポイント二厘五
以上不及備載凡印刷所用込物英文日文丸形ゴルデック
文數碼花形木盤應有盡有倘蒙賜顧函索樣品照寄不悞

大連市東鄉町四十六番地
電話二二七五六
商業鉛字局謹啓

記念品　表彰品　贈呈品

御用達

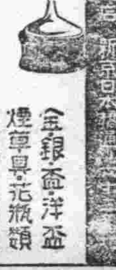

高級美術飾商　金華號

純金銀盃洋盃　煙草具花瓶類　茶器置物類　美術工藝品一切

（滿洲國商美術七宝燒特賣）

青島

連陞棧盛記歡迎旅客啓事

敝號爲便利旅客起見特於青島天津路新築大樓七十餘間地處淸雅空氣新鮮接山近水待月乘涼眞是樓不在高內設陳蕃之榻遠眺無寂以目山川屋內修葺燦爛射應目俱備莫不稱旅客之心冬有暖氣夏有風扇招待殷懃無微不至飲食淸潔適口芬芳望一般賜顧者盡興乎東方知言之不虛也

大連裕通旅館

青島天津路門牌四十號
連陞棧盛記
總經理魏子盛謹啓
電話三六六〇號

醫療器械　理化學器械　膠皮製品　玻璃器　度量衡　計量器　醫療磁器　繃帶材料　製作直輸出　輸入商　諸官衙御用

T.M

合資會社　村谷洋行

大連市浪速町一丁目三番地
電話長五六三番
振替大連三九七〇番

經濟

餅油平穩粮豆轉强 鈔票呈疲弱狀態
大條倫敦孟買返縮紐約不變 滙兌中美英美續落標金傾快

據本報七日專電、海外市況倫敦大條、期現俱返縮、現市二十便士十六分之九、期市廿便七八分五紐約不變仍為四十六仙四分一孟買亦返縮為五十五盧比十六分十三外國滙兌、中美落十三仙、為卅五弗十二仙、日美不動仍為卅弗整、英美漲二分一為五弗七仙四分一大連鈔票、於盤旋中而漸呈疲弱、查七日前場開盤後、現市一千二百零三元、妥八十萬元、期市一千二百零五元、妥三百四十六萬元、金票對小洋一一七、七〇、鈔票對小洋一四一、四五、大洋對鈔票九五、二五云上海七日電、紐育銀塊、市小情堅、標金開價步拙、嗣後標金之交易雜然有限、而滙豐銀行多存美匯、六月期市自三五、二五存、至三五一二五、有謂匯豐之購存美匯乃為電氣會社之社債轉期今後尚有約千萬元之說故標金傾快、東匯安事不多、美滙快、銀行惜賣、情亦不弱云

特產市場、七日前場開盤後大豆因鈔票疲弱、洋帮及北帮向裏南帮向外故稍轉强、豆餅因油房帮買付較多、强硬、豆油洋帮買進亦甚强硬高粱大豆極甚平穩豆餅瓜谷一萬四千片、日清一萬、油坊買進八萬六千片、共妥十一萬一千片、豆油三若九千箱、鼎新昌兩千箱、興記一千、共妥一萬三千箱現貨期貨一齊提高大豆實隆三十車、三菱二十五車、學年、日清十車、三井五車、油坊七十車、共妥一百五十車、豆餅期貨瓜谷、三菱日滿合計一萬九千箱、豆油三菱六千二百箱、七日豆餅的生額糧三十一家、合計九萬三千片

本年二月末奉天管內存貨

二月末奉天管內存貨、為六萬二百二十四噸、比前旬增加四千四百六十四噸又比前年增加一萬四千三百六十噸其內容如左

（單位圓）

品名	數量
大豆	一五、五二〇
豆餅	一、六七二
其他豆類	九〇〇
木材	三、四〇〇
高粱	一、九〇〇
薪炭	二九〇
玉蜀黍	二、一五〇
麥粉	八五〇
米	一、二一一
綿絲布	二三〇
小麥	九〇
麻袋	二〇
雜粮	六、五〇五
其他	二五、三四五
豆油	一四一
合計	六〇、二二四

滿鐵設農事委員會 確立農業體系
定於本月末在新京創立

滿鐵農務課、今次擬設置農事委員會、此為網羅滿洲國實業部及滿鐵農務課與經濟調查會之農業關係者之滿洲國最高農事指導機關其目的為確立農業體系、統制各地農事試驗場、飼養場之各農業機關、此機關之設立、因滿洲國側擧行大典為所遷延、今將於三月下旬、在新京運行創立、滿洲國側、香村農務課長、佐藤經濟調查會第二部第一班主任等出席、大體方針、已於今次之農務課方案會議決定矣

滿取二月中 業績頗良好
為開所新記錄

滿洲取引所昨春開塲以來、於堅實經營之下、地步漸次穩固、二月中之交易日數、雖僅十九日間、而示有開所以來的新記錄、數料收入金達二千四百六十二圓十九

王爺廟商業不振

本街去冬因糧行低賤、以致影響商業、各商均賠累甚重、故上元宵節後各商多有倒閉、總計調查倒閉大小商號共八家、其餘各商雖未倒閉、以營業不振前途多抱悲觀云云

延吉縮減食鹽稅

延吉鹽倉倉長粟宗周、奉到財部指令、以今新帝登極之際、所有以前軍閥時代之苛捐雜稅、全在剷除之例、惟有食鹽一項、關係民生甚鉅、勢須縮減食鹽稅務方克、鹽觔減價以前、每百觔拾三元現下減為八元八角云

津市實業危機
工聯會昨具呈市黨部 請轉呈中央速予救濟

自恒源、北洋等紗廠歇業、及火柴等公司停工後、失業工人頓增萬餘、情勢嚴重、市工聯會對此甚為焦慮、連日除推派代表向黨政當局接促飭令各廠即日開工外、惟以各廠營業不振、均為勉强維持、雖能開工、亦非根本辦法、會特具文呈請市黨部轉呈中央、設法救濟、茲錄原呈如次

呈文 呈為懇請轉呈中央設法救濟津市實業、以維工人生活事、竊以我國實業、年來受各資本主義經濟侵略之影響、致使各業極度不振、社會經濟破產、此種情形、我國內地尤以津市為甚（未完）

客臘全滿外國貿易概況（四）
【滿洲國財政部發表】

大宗出口貨物品名別總數（十二月份）

貨別	單位	數量	價額（國幣圓）	一月以降數量累計	一月以降價額累計
人參	斤	二七、八七八	一〇七、二八六	四〇一、〇〇三	一、三八〇、四五五
硫酸錏	擔	四〇、一五〇	一五五、四六一	五五七、八三二	一、〇五六、五九一
野蠶絲	斤	二三六、一五七	七〇九、七八五	二、六四七、二三二	九、五六五、二七八
棉紗	擔	六、四九四	四八六、〇六六	九三、二四八	六、九九九、四六七
綿羊毛	斤	一〇一、〇四五	三九、〇九〇	三、四一八、二八八	一、一七〇、四六四
煤	屯	四七八、四〇九	四、九一九、一〇〇	四、五三七、七六九	四七、二〇一、七一〇
洋灰	擔	五、八四一	九、二七二	二四〇、三三四	三七六、五九〇
生鐵		五九八、九四三	八八一、五三七	八、一二四、九〇五	一〇、四四〇、五四三
木材	價		二七、七九五		二、八五六、一〇八
豆餅	擔	一、〇〇三、〇五九	二、五六七、〇八二	一七、七八八、四三九	五七、六一〇、三一三
米穀	擔	九二、四七三	六五六、六九〇	五五五、九四三	四、〇七四、八一九
麵粉		九〇一、七五〇	四、五八六、三二九	八、三六九、八七九	五八、六七九、九四六
茶		四、一〇八	一二三、八六一	八九、三四五	三、三一八、二三七
糖		一一四、五三〇	八四六、四一九	二、〇〇一、二一四	一六、〇二一、七六八
紙煙	千本	三六、三三〇	一一四、九四一	五九一、三一五	一、七三八、五八一
煙葉	擔	二三、〇六三	五一二、〇一七	二五四、九三八	九、五〇二、八五四
煤油	美加倫	一、五五五、二九六	一、〇〇四、六四七	一一、四九五、九四〇	七、五八二、四七八
汽發油		一九二、〇六〇	一一〇、五七〇	一二、二九〇、一九二	九、〇〇九、四二八
棉花	擔	一三、三六一	五四四、二五一	一三〇、〇五六	一一、〇四六、〇二八
棉紗		二七、九二一	一、二〇三、一七二	二八七、八四〇	二〇、九二一、六八六
棉布品	價		三、七八八、六二三		六九、一六七、〇七八
綢緞			五一八、五五三		八、〇四三、三二一

商情

本埠特產（七日前場）

▲大豆	開盤	收盤
三月	三、五五	三、五九
四月	三、五六	三、六八
五月	[illegible]	[illegible]
六月	三、四〇	三、四四
七月	三、四四	三、四六

▲豆餅	開盤	收盤
現貨	一、九五	一、二〇
三月	一、〇五	一、二〇〇
四月	一、二〇〇	一、二〇〇
五月	一、二〇〇	一、二〇〇

本埠特產（七日後場）

▲大豆	開盤	收盤
三月	三、五九	三、六三
四月	三、六六	三、六三
五月	三、五三	三、五四
六月	三、三六	三、三八
七月	三、三九	三、四四
現貨	三、四四	三、四六

▲豆餅	開盤	收盤
現貨	一、二〇〇	一、二〇〇

▲豆油	開盤	收盤
現貨	八、五〇	八、五〇
三月	八、四〇	八、四〇
四月	八、四〇	八、四〇
五月	八、四〇	八、四〇
六月	八、五〇	八、五〇

▲高粱	開盤	收盤
現貨	一、七〇	一、七〇
三月	一、七二	一、七二
四月	一、七四	一、七三
五月	一、七七	一、七七
六月	一、七六	一、七六

本埠錢鈔（七日前場）

▲大連鈔票

	現貨	近期	遠期
高	一二〇、三〇	—	一二〇、五〇
低	一二〇、二〇	—	一二〇、六〇
成交額	八〇萬	—	三四六萬

	鈔對金	鈔對洋	金對洋
十時	一二〇四	一四一四〇	一一七七〇
十一時	一二〇五	一四一四五	一一七七〇
三時	一二〇四	一四一四五	一一七七〇

▲大連鈔票（七日後場）

	現貨	遠期
高	一二〇、二五	一二〇、四〇
低	一二〇、二五	一二〇、四五
成交額	一二〇萬	一六萬

	鈔對金	鈔對洋	金對洋
二時半	一二〇三〇	一四二五〇	一一七三〇
三時半	一二〇三〇	一四一六〇	一一七九〇

電報滙兌（七日）

項目	行市
倫敦銀塊	二〇便士十六分九
同期市	二〇便士八分五
紐約銀塊	四六仙四分一
孟買銀塊	五五留比十六分十三
英美匯兌	五〇七仙四分一
日美匯兌	三〇弗〇〇
中美匯兌	三五弗一二

▲美棉	行市
現貨	一一仙三五
三月	一一仙〇一
五月	一一仙一五
七月	一一仙二五
十月	一一仙三五
十二月	一一仙四五
一月	一一仙五〇

▲印度棉花	行市
奔哥爾	一三三盧比
伯洛其	二〇二盧比
奧姆拉	一七六盧比

▲神戶匯兌	行市
日美 賣	二九弗八分七
日美 買	[illegible]
日英 賣	一志二片十六分七
日英 買	一志二片十六分五

▲匯豐掛期	行市
日匯	一〇四元二五
英匯	一仙四便士二五
美匯	三四弗二五

▲上海標金	行市
開行	九四八元六角
最高	九五四元六角
最低	九四八元三角
收盤	九五四元四角

▲上海外匯	行市
東匯	一一五元七五
英匯	一先令四便士十三分十二
美匯	三四弗八分七五

商品市場（七日前場）

▲大阪三品	前場開盤	後場收盤
三月	二〇六〇	二〇七〇
四月	一九八〇	一九九〇
五月	一九八〇	一九八四
六月	一九七〇	一九七五
七月	一九六五	一九六四
八月	一九九〇	二〇〇〇
九月	二〇〇〇	二〇〇〇

▲大阪棉花		
現貨 開盤	六一、[illegible]	
定期 開盤	六一、八〇〇	
現貨 收盤	六一、二五	
定期 收盤	六〇、[illegible]	

▲大阪期米	開盤	收盤
現	二三、四四	二三、四〇
中	二三、八五	二三、二〇
期	二四、[illegible]	二三、四二

商品市場（七日後場）

▲大阪三品	前場開盤	後場收盤
三月	二〇三〇	二〇一〇
四月	一九八七	一九九七
五月	一九九〇	一九九〇
六月	一九七〇	一九七六
七月	一九六九	一九七〇
八月	二〇〇〇	二〇〇〇
九月	二〇〇〇	二〇〇〇

▲大阪棉花		
現貨	六一、二五	
定期	六一、九五	

▲大阪期米	開盤	收盤
現	二三、四四	二三、八〇
中	二三、二五	二三、二五
期	二三、四四	二三、八四

▲東京期米	開盤	收盤
現	二四、一四	二四、〇六
中	二四、二四	二四、〇四
期	二三、八五	二四、一九

▲仁川期米	開盤	收盤
現	二四、五〇	二四、五〇
中	二四、三〇	二四、三〇
期	二四、〇二	二四、五六

▲東京期米	開盤	收盤
現	二四、三五	二四、一九
中	二四、四二	二四、〇一
期	二四、一八	二四、一九

▲仁川期米	開盤	收盤
現	二一、[illegible]	二一、一八
中	[illegible]	[illegible]
期	[illegible]	[illegible]

▲橫濱生絲	
月限 前一節	二、一八
月限 二節	[illegible]

▲神戶豆餅	
三月	三、一三
四月	三、[illegible]
五月	三、[illegible]
六月	[illegible]

▲大連股票	
九品期	三〇、二〇
豆新期	六、四〇
錢鈔期	四〇、[illegible]

▲同短期	
九品期	元、一七
豆新期	六、二〇
東新期	六、五〇
日產	五、九九
錢鈔期	二七、九

北地行市（七日前場）

▲印度麻袋	
三月	五九〇〇
四月	五九三〇〇
五月	五九四〇〇
六月	五九五〇〇
七月	五九七〇〇
八月	六〇五〇〇

▲紅江袋	
滙兌行	四留比八分五
	七留比四分三

▲奉天奉票對金票	
現貨	五八、六〇

▲奉天國幣對鈔票	
現貨	一、六五、五〇

▲奉天國幣對金票	現貨	定期	高
（奉天國幣）	一二六〇	八六、六〇	八六、四〇

▲開原國幣對金票	
現貨	一二、七〇

▲新京國幣對金票	
現貨	一二三、〇〇

▲哈爾濱國幣對金票	
現貨	一二、一〇

▲安東平銀	
現貨	七〇、九五
匯兌	七一、六〇
近期	七〇、九五

	高	遠期
	一、六〇〇	

▲哈爾濱大豆	
三月	四八〇
四月	五〇〇
五月	五二〇
六月	五二〇

▲哈爾濱小麥	
三月	五一五
四月	五五〇
五月	六五〇
六月	六五〇

▲公主嶺國幣對金票	
現貨	一二、六〇

北地行市（七日後場）

▲奉天奉票對金票	
現貨	五八、六〇

▲奉天國幣對金票	現貨	近期	高
（奉天國幣）	一二六〇	八六、五〇	八六、四〇

▲奉天國幣對鈔票	
現貨	一〇六、五〇

▲開原國幣對金票	
現貨	一二三、一〇

▲新京國幣對金票	
現貨	一二三、〇〇

▲哈爾濱國幣對金票	
現貨	一二〇、〇〇

▲安東平銀	
近期	一、五九九
遠期	—

▲哈爾濱大豆	▲哈爾濱小麥
三月 —	三月 —
四月 —	四月 —
五月 —	五月 —
六月 —	六月 —

▲公主嶺國幣對金票	
現貨	—

各地發送量

地名	大豆	高粱	豆餅	雜粮
▲開原	一車	二車	—	一六車
▲公主嶺	一六車	四車	一車	二車
▲四平街	一五車	二八車	—	三〇車
▲新京	八一車	四車	九車	一〇車
▲大連	七五車	一二車	二九車	三六車

化痰止咳 新藥 發多聲

用量僅微 奏效卓著
氣味佳良 不害胃腸
製有糖片 老幼均宜
價格低廉 他無其匹

總發售處 株式會社 鹽野義商店

各埠大藥房均有出售

廣告

本工場專造各種玻璃器具料盃料碟紅大小瓶類坐掛罩燈一概俱全零售批發定期不悞倘蒙惠顧不勝歡迎地址大連榮町二番地（即西崗東關街鐵道北）

南滿洲硝子會社 電話五七四〇番

穿洋服諸君注意!!

本號在連十有餘年、洋服材料花樣時新、新由上海請到技師、諸君欲穿英國呢絨

向來販賣英國呢絨、洋服一千餘種之多、竟達手工精上加精、請到敝號參觀選擇

大連市監部通 升昌祥洋服店 呢絨 電話二一七五五番

大阪商船出帆

船名	開往	日期
▲江龍丸	●開往天津	三月十一日
▲志摩丸		三月十九日
▲日東丸		三月廿七日
▲日東丸	●開往橫濱（掛今治三）	三月八日
▲江龍丸		三月十六日
▲志摩丸		三月廿四日
▲哈爾濱丸	●開往門司神戶大阪	三月八日
▲烏拉爾丸		三月十日
▲特克馬丸		三月十一日
▲香港丸		三月十二日
▲烏蘇利丸		三月十四日
▲西亞得爾丸		三月十五日
▲貝爾加丸		三月十六日
▲扶桑丸		三月十八日
▲亞米利加丸		三月十九日
▲盛京丸	●開往上海福州基隆高雄	三月八日
▲長沙丸		三月二十日
▲福建丸		三月三十日
▲北海丸	●開往紐育	三月十三日

大阪商船株式會社大連支社 電話四一三七番
奉天出張所電話[illegible]番
新京出張所電話[illegible]番

阿波共同汽船出帆（大連）

船名	開往	日期
▲十六共同丸	●開往芝罘威海衛青島	三月十三日
▲二十六共同丸		三月九日
▲卅六共同丸	●芝罘威海衛仁川	三月十四日
▲長山丸	●開往仁川	三月十日
▲十八共同丸	●開往芝罘	三月八日
▲長山丸	●開往天津	三月十五日

阿波國共同汽船株式會社大連支店

政記輪船出帆

船名	開往	日期
▲昌利號	●開往芝青仙港廣	三月 日
▲廣利號	●開往青島	三月十日
▲泰利號		三月十五日
▲永利號	●開往芝罘	三月九日
▲宏利號		三月十日
▲有利號	●開往龍口	三月九日
▲得利號		三月十日
▲增利號	●開往上海	月 日

政記輪船股份有限公司 電話四一四一番

經理部話電 四〇三四 二二四六二番

大連汽船出帆

船名	開往	日期
▲奉天丸	●開往青島上海	三月九日
▲大連丸		三月十二日
▲青島丸		三月十四日
▲天津丸	●開往大津（天津溯航）	三月八日
▲長平丸		三月十一日
▲天津丸		三月十三日
▲龍平丸	●開往龍口登州	三月十一日
▲山西丸	●開往基隆高雄	三月十四日
▲山東丸		三月廿一日
▲河北丸	●開往新潟伏木敦賀	三月十四日
▲河南丸		三月廿三日
▲遼河丸	●開往芝罘濟津雄基	三月八日
▲煙台丸	●大連阪神行	三月八日

大連汽船株式會社
專屬貨客經理店 大連市敷島町永和公司 電話七八六八・七七五
澤山兄弟商會 阪神航路專屬貨物經理
丸二商會 臺灣航路荷客取扱店 大連敷島町 電話五二六五、四八一六番

日清汽船出帆

船名	開往	日期
▲唐山丸	●開往上海青島香港廣州	三月七日
▲嵩山丸		三月十三日
▲廬山丸		三月十八日
▲華山丸		三月廿七日

大連案內所電話五五[illegible]四番
乘船切符發賣所大連伊勢町ジャパン・ツーリスト・ビューロ

旗昌分行輪船出帆

船名	開往	日期
▲海昌	●開往龍口	三月七日

大連旗昌分行 電話七四六八

惠通行出帆

船名	開往	日期
▲利通號	●開往芝威仁	三月十一日
▲惠昌丸	●開往尾・野・阪	三月十日
▲照國丸	●開往門宇今尾	三月十六日
▲昌平丸	●開往芝罘	三月十日
▲惠平丸	●開往威芝	三月八日
▲泰康丸	●開往芝奉府利八角	三月十日

惠通行 電話六一一八、三八五一